EL DIARIO PALENTINO

Depósito Legal: P-2-1958)
Razón Social: «El Diario Palentino-El Día de Palencia, S. L.». Mayor, 99

(Franqueo Concertado)

EL DIA DE PALENCIA

Director: ANTONIO ALAMO SALAZAR

Teléfonos: Dirección y Redacción: 741822; Anuncios y Suscripciones: 740417; Administración: 740258

Mayor, 99

Apartado de Correos, 17

LUNES 8 OCTUBRE 1979

N.º REFUNDIDO 11.937
Fundado en 1882 y 1890

15 PESETAS

Depositado a las 19 horas del día 8 de Octubre de 1979

DOS SARGENTOS DE LA GUARDIA CIVIL ASESINADOS EN PUENTE ARCE (SANTANDER)

(PAGINA 8)

GRAN EXITO DEL FESTIVAL TAURINO DE "EL PEDRUSCO"

Con gran éxito se celebró el festival taurino de "El Pedrusco" a beneficio de los niños subnormales palentinos, a quienes, además, los diestros brindaron la muerte de sus novillos. En la foto de Luis, Andrés Vázquez en el brindis.

(PAGINA 6)

TRAGICO FIN DE SEMANA EN PALENCIA

(PAGINA 4)

EL PALENCIA derrotado en el Bernabeu

Jugó bien el Palencia en el Bernabéu, pero salió derrotado. "Le derrotaron" con un dudosísimo penalty señalado por un árbitro que "barrió para casa". En la foto, Baquero, Sambade y Lorenzo, en un ataque morado. — (Foto LUIS).

(SUPLEMENTO DE DEPORTES)

Regresó el Papa a Roma

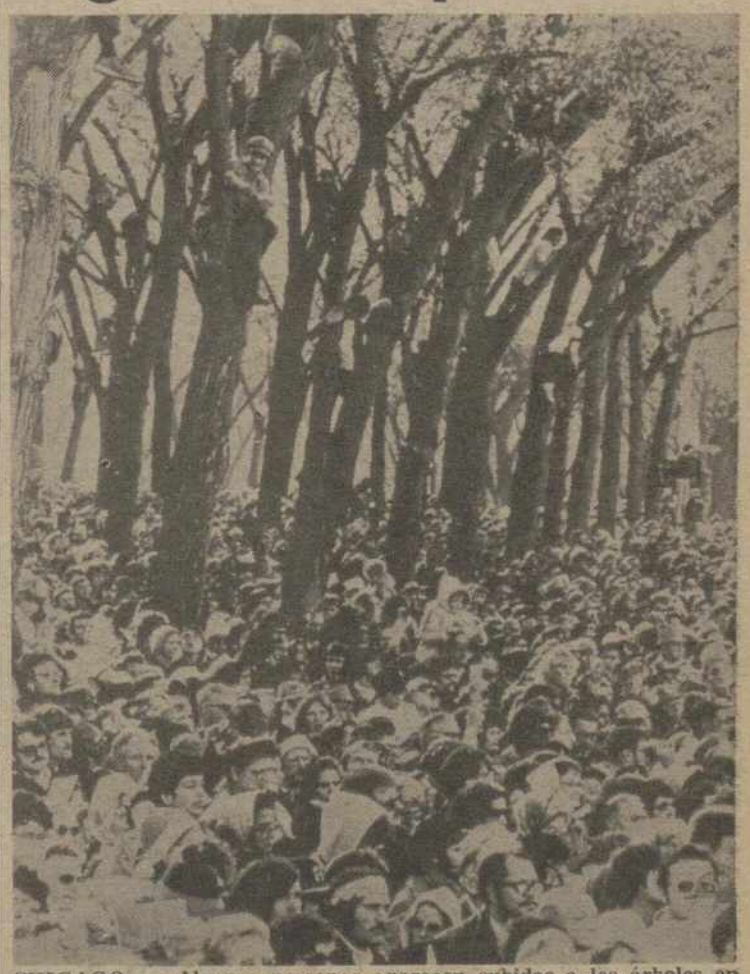

CHIGAGO. — Algunas personas aparecen subidas a los árboles en Grant Park para poder ver celebrar la misa al Papa Juan Pablo II. Se calcula que un millón y medio de personas, aproximadamente, oyeron esta misa. El Papa ha regresado hoy a Roma, después de su visita de siete días a Estados Unidos. — (Telefoto EFE-UPI).

(PAGINA DOCE)

M.C.D.2022

Dietario

PALENCIA AL DIA

CORRIENTES VIAJERAS

El domingo hubo en Palencia, capital, varias corrientes viajeras. Unas se dirigieron hacia el oeste; otras hacia el sur; y la tercera, masiva, claro, se quedó en casa.

La del oeste, fue originada por los familiares de los muchachos que juraron bandera en El Ferral del Bernesga, en León; la del mediodía, la compuso la «hinchada» futbolística, que puso rumbo al madrileño campo del «Santiago Bernabeu», donde el Palencia jugó un partido interesante, frente al Castilla, pero de escasa fortuna (un penalty fantasma derrotó al club morado); y la tercera, que se quedó en casa, centró mucho su atención en el festejo taurino que organizó, con gran éxito —como siempre— la entusiasta y filántropica peña «El Pedrusco», a beneficio de los niños subnormales palentinos.

Las peñas (nos dicen que hubo 21) volvieron, pues, a salir a la calle, dándola una alegría antolinera y el coso de la plaza nueva, casi se abarroto. Como, artísticamente, el resultado del festival fue discreto (hubo cortes de apendices un montón, aunque algunos generosamente donados por un público nada exigente) y el económico estuvo al más alto tono, digamos que el doble objetivo: recreativo-benéfico fue conseguido, un año más. Pues que siga la racha en ediciones sucesivas, peña «El Pedrusco», que vuestro objetivo no puede ser más laudable y el público palentino y cuantos con vosotros colaboran, lo saben y lo apoyan a rabiar, tanto sea fútbol como toros.

Los que no vinieron satisfechos del viaje fueron los que acudieron al «Bernabeu». Ese penalty que, como el mago Merlín, se sacó de la manga el extrencilla, y que ocasionó la injusta derrota del Palencia, supo a purga. Pero así es el fútbol y así hay que tomarle, aficionados morados de aquí y de Madrid y hasta de otras provincias (de Bilbao, por ejemplo), que, palentinos de corazón, con su equipo estuvieron en el campo del Real Madrid, animando como nunca y, también, silbando la gran pifia arbitral, que prácticamente regaló los puntos al filial blanco.

Pero el domingo no se desarrolló solamente en esa línea patriótica, recreativa-benéfica y deportiva antedicha, sino que tuvo un episodio dramático, protagonizado por unos atracadores que, mano armada, entraron en una farmacia céntrica de la capital, que se hallaba de guardia y se llevaron productos estupefacientes y una importante cantidad en metálico.

Era el mediodía. Cuando la ciudad estaba en calma. Los atracadores dieron a la urbe el cariz del Chicago alcaponesco de los años 30. No hubo víctimas, afortunadamente; pero la muerte iba preparada en las armas de estos delincuentes, que no las hicieron, suponemos, funcionar, porque lograron su propósito y nadie se opuso a su intento en el asalto.

¿Quién ya está seguro en la calle? Nadie. El rufián y el hampón, proliferan, para temor de todos. Y, por lo que vamos viendo, ni las pacíficas ciudades pequeñas como la nuestra, se pueden librar de esta siniestra plaga.

Siguen las inauguraciones de curso en los centros docentes de nuestra capital. Y en esta jornada del lunes lo han hecho el Instituto Nacional Politécnico, con la misa y acto académico tradicionales asistidos por ese numeroso alumnado (1.200 alumnos y alumnas), asistentes.

MARTES, 9 OCTUBRE 1979

SANTORAL. — Santos: Juan Leonardi, pb.; Dionisio Areopagita, Arnaldo, Gisleno, Lamberto, obs.; Diosdado, ab.; Rústico, pb.; Eleuterio, dc.; Domnino, mr.; Abraham y Lot, patriarcas; Andrónico, Atanasia, Publia, abadesa; Luis Beltrán y Pedro el Gálata, cfs.

(Misa: De Feria. — De San Dionisio y compañeros mártires de San Juan Leonardi (M. L.).

Sale el sol a las 7,18 horas y se pone a las 18,45 horas. — Sale la luna a las 21,40 horas y se pone a las 11,12 horas. — Cuarto menguante el 12.

REFRAN: La lluvia mejor del año, hacia el 12 es sin engaño.

Material escolar, diccionarios, carteras, textos, en I. G. DIARIO-DIA

EFEMERIDES

1469: Llega a Dueñas el infante de Aragón, don Fernando, que venía a desposarse con doña Isabel, ceremonia que se celebró en Valladolid el 18 de octubre.

1978: Visita de los Reyes de España don Juan Carlos I y doña Sofía, a Palencia.

1238: En su triunfal campaña para liberar las tierras del sur del yugo musulmán, Jaime I de Aragón, El Conquistador, entra en Valencia.

1264: Alfonso X El Sabio reconquista definitivamente Jerez de la Frontera, de mano de los musulmanes.

1468: Se imprime en Barcelona, por Juan Cherling, «Opúsculo dramático», de Bartolomé Matés, considerada por algunos como la primera impresión que se hizo en España.

1469: Fallece el pintor italiano, Fray Filipo Lippi.

1553: El arzobispo de Zaragoza conviene con el escultor Florentino Pedro Moreto la obra del admirable retablo de alabastro que adorna la capilla de San Bernardo, de la Seo.

OFICINA TEMPORAL DE CORREOS EN LA EXPOSICION FILATELICA HOMENAJE A JOSE DE SAN MARTIN

Con motivo de la celebración de la **Exposición Filatélica Homenaje a José de San Martín**, los días 12 al 14 del actual, el Subdirector General de Correos, ha dispuesto el establecimiento de una Oficina Temporal provista del correspondiente matasellos especial que se empleará para las cartas y tarjetas postales ordinarias y certificadas.

Dicha Oficina funcionará de 18 a 20 el día 12; de 18 a 21 el día 13 y de 12 a 14 el día 14, en el Aula de Cultura de la Caja de Ahorros y Monte de Piedad.

Palencia, 6 de octubre de 1979.

El Jefe Provincial

DIARIO DE AVISOS

FARMACIAS DE GUARDIA

Servicio nocturno: Todos los días, a partir de las once de la noche: D. Agricio Herrero (Mayor, 34).

Lunes, 8: Don Carlos de Fuentes (Mayor, 86), y don Javier Font (Avenida de Asturias, 13).

Martes, 9: Don J. Fernando Adán (Avenida República Argentina, 11), y doña Natividad Rubio (Plaza San Pablo ,4).

Miércoles, 10: Don Sabiniano Durántez (Burgos, 4), y doña María del Carmen Aller (Avenida Cardenal Cisneros, 29).

CUPON PRO CIEGOS

En el sorteo celebrado el día 5 de octubre, ha resultado premiado con 6.250 ptas., el número 172, y con 625 ptas., todos los números terminados en 72.

AMBUPA
AMBULANCIAS PALENTINAS
Teléfonos 74 98 24 - 74 48 58

DIARIO GACETA

INSTITUTO NACIONAL DE LA SALUD DECLARACION DE VACANTES, EN PALENCIA

En relación con lo dispuesto en el capítulo IV del Estatuto de personal auxiliar sanitario titulado y auxiliares de clínica de la Seguridad Social y en la convocatoria del concurso abierto y permanente de la Delegación General del INP, de 8 de junio de 1973, se declaran las vacantes correspondientes al mes de septiembre de 1979 en esta provincia.

Localidad: Palencia . — Institución o zona: Residencia Sanitaria Vacante: ATS. — Número de plazas: Dos.

Palencia, octubre 1979.

El Director Provincial

EL DIA 12, EN EL CINE REY DON SANCHO

ACTO POETICO-MUSICAL DE EXALTACION MARIANA

La Delegación diocesana del Congreso Mariano de Zaragoza, ha organizado un acto poético musical para el día de la Virgen del Pilar, como adhesión a los que se celebran en Zaragoza.

En este acto intervendrán los poetas palentinos don Antonio Alamo, don Carlos Urueña, don José María Fernández Nieto y don Manuel García; y estará amenizado por la Rondalla Mixta Palentina.

Tendrá lugar el día 12, a las 11'30 de la mañana en el Cine Rey D. Sancho.

CARTELERA

TEATRO PRINCIPAL

Hoy: 5-8 y 10,45 noche
Un gran éxito
«SUPERSONIC MAN»
Menores

CINE REY DON SANCHO

Hoy: 5-8 y 10,45 noche
El mayor éxito del cine español
«LA MIEL»
Mayores 18

ORTEGA

5-8 y 10,45. Dieciocho años
Roy Scheider
Francisco Rabal, en:
«CARGA MALDITA»
El suspense en su más alto grado

AVENIDA

5-8 y 10,45. Tolerada menores
El Rey no ha muerto
«E L V I S»
Los años pasan, pero su música sigue siendo rabiosamente actual

PROYECCIONES

Continua desde las 4
Dieciocho años
«SOLDADO AZUL»
y
«SECUESTRO»
María José Cantudo

CALIFICACION MORAL:

"Supersonic Man" (s. c.); "La miel" (3R); "Carga maldita" (3); "Elvis" (2); "Soldado azul" (s. c.); "Secuestro" (3R);

PROGRAMAS DE TVE

DIA 8

PRIMERA CADENA

18,30: APERTURA Y PRESENTACION
18,34: UN GLOBO, DOS GLOBOS, TRES GLOBOS
— DIBUJOS ANIMADOS: «Aventuras de un ratón en Marte». Episodios números 5 y 6.
— LA MANSION DE LOS PLAFF
19,31: UN MUNDO PARA ELLOS
20,10: GRAN ESTADIO
Una panorámica de la jornada deportiva del domingo anterior, los goles de los encuentros de fútbol de la liga nacional y las jugadas más interesantes analizadas por «la moviola».
21,00: TELEDIARIO
— Segunda edición.
21,34: 300 MILLONES
Director: Gustavo Pérez Puig.
22,37: GRANDES RELATOS
«La barraca», de Vicente Blasco Ibáñez.
Episodio VI.
23,40: ULTIMAS NOTICIAS
23,55: BUENAS NOCHES
23,58: Despedida y cierre.

U H F

19,30: CARTA DE AJUSTE
Gordon Giltrap
19,45: PRESENTACION Y AVANCES
19,47: REDACCION DE NOCHE
20,30: REVISTA DE CINE
Programa de actualidad cinematográfica nacional e internacional.
22,00: MAS ALLA
22,30: OPINION PUBLICA
23,25: BUENAS NOCHES
23,30: Despedida y cierre.

DIA 9

PRIMERA CADENA

13,45: CARTA DE AJUSTE
Jacques Brel.
«Rosa», «Las flamencas», «Abuela», «Los perdidos de la Madrugada», «Magdalena».
14,00: APERTURA Y PRESENTACION
14,01: AVANCE TELEDIARIO
14,05: POGRAMA REGIONAL SIMULTANEO
14,34: GENTE HOY
— Primera edición.
15,34: CULTURAL INFORMATIVO
15,53: REVISTA DE TOROS
16,18: DESPEDIDA Y CIERRE
18,15: CARTA DE AJUSTE
Ornella Vanoni, Vinicius de Moraes, Tquinho.
18,30: APERTURA Y PRESENTACION
18,34: UN GLOBO, DOS GLOBOS, TRES GLOBOS
— DIBUJOS ANIMADOS
Gustavo. «Gustavo se entrega totalmente».
— EL MUNDO DE LA MUSICA.
19,31: PALO Y ASTILLA
«El vellocino de oro».
20,29: MI AMIGO EL CABALLO
«El último húsar»
21,00: TELEDIARIO
— Segunda edición.
21,34: PRIMERA PAGINA
Programa informativo.
22,37: GRANDES RELATOS
«La barraca», de Vicente Blasco Ibáñez.
(Capítulo VII de IX).
23,40: ULTIMAS NOTICIAS
23,55: BUENAS NOCHES
23,58: Despedida y cierre.

U H F

19,30: CARTA DE AJUSTE
19,45: PRESENTACION Y AVANCES
19,47: REDACCION DE NOCHE
20,30: POLIDEPORTIVO
21,00: RECITAL
Desde el Centro Cultural de la Villa de Madrid, el grupo I Solisti Aquilani ofrecerá en este programa:
— «Las estaciones» (primera parte: «La primavera y el verano»), Vivaldi.
21,30: «Cuenta saldada»
22,30: TRIBUNA ECONOMICA
23,25: BUENAS NOCHES
23,30: Despedida y cierre.

SUCESOS LOCALES

ATRACO A MANO ARMADA A MEDIODIA DEL DOMINGO EN UNA FARMACIA

Sobre las doce horas aproximadamente de ayer domingo se perpetró un atraco a mano armada en una farmacia de la capital que se encontraba de guardia.

La farmacia se encuentra situada en la calle Teniente Velasco y en ella penetraron tres jóvenes que portaban un arma de fuego. Tras amedrentar al personal del establecimiento se apoderaron de diversos productos estupefacientes y del dinero en metálico para cambios que había depositado en la caja.

Inmediatamente después los autores del atraco huyeron del lugar, desconociéndose si utilizaron algún medio de locomoción o por el contrario marcharon a pie. Prosiguen las investigaciones para la detención de estos delincuentes.

DETENCION DE DOS MENORES POR ROBO DE MOTOCICLETAS

En la noche del viernes dos menores fueron detenidos cuando acababan de hurtar diversos comestibles en una tienda de la calle Severo Ochoa. La puerta de entrada del establecimiento había sido forzada y ambos chicos fueron detenidos en el interior. Les fue ocupado un saco lleno de alimentos valorados en catorce mil pesetas.

Posteriormente se supo que uno y otro, juntos o por separado o en compañía de otros amigos eran los autores de robos de motocicletas, tanto en la capital como en Valladolid, ciudad ésta donde igualmente sustraían los cepillos de algunas iglesias.

LETRAS DE LUTO

Confortada con los Santos Sacramentos ha entregado su alma a Dios en Villarramiel doña Benita Sánchez Saldaña a los 79 años de edad.

La finada por sus virtudes personales natural sencillo y bondadoso y piadosos sentimientos, gozó de generales respetos y aprecios.

Expresamos nuestro pésame a sus apenados familiares.

—Cristianamente, ha fallecido en Palencia, a los 83 años, doña Trinidad Pando Herrero.

Por su trato afable y sencillo, bondadoso corazón y cristianos sentimientos, la finada se granjeó el respeto de cuantos la conocieron.

Testimoniamos nuestra condolencia a su apenada hermana doña Justa Pando Herero; sobrinos, primos y demás parientes.

—Tras recibir los Auxilios espirituales, ha entregado su alma a Dios, en Palencia doña Juana Pérez Díez , a los 76 años de edad.

La finada, se distinguió por su laboriosidad, virtudes personales, amor a la familia y buenos sentimientos, que la hicieron acreedora al respeto y afecto generales.

Hacemos presente nuestro pésame a su afligido esposo, Mariano Paredes Ruiz; hijos Manolaquias, María, Luisa, Julia, Angel y Justina Paredes Pérez; hijos políticos hermanos, nietos, sobrinos y otros parientes.

M.C.D.2022

ACTUALIDAD LOCAL

EN LA SALA DE LA CAJA DE AHORROS Y PRESTAMOS DE PALENCIA

SIGUE SIENDO MUY VISITADA LA EXPOSICION DE MENESES

Continúa siendo muy visitada la exposición pictórica que Jesús Meneses tiene montada en la Sala de la Caja de Ahorros y Préstamos de Palencia.

Como hemos recogido en nuestras columnas, la exposición de Meneses se inauguró el pasado lunes, día 1 de octubre, y desde el primer día el público visitante viene siendo muy numeroso. No se cumple en Meneses eso de que nadie es profeta en su tierra»; artista palentino (de Villamuriel de Cerrato), su obra es esperada y recibida con extraordinario afecto en Palencia. El mismo día de su apertura, público hubo a la puerta de la sala de exposiciones de la Caja de Ahorros y Préstamos, en la calle Mayor, esperando la hora de apertura.

Ya hemos recogido, en la correspondiente sección de «Galería de Arte», el contenido de esta exposición, con la correspondiente crítica; por ello nuestros lectores saben que la exposición la integra, en su mayoría, por temas de Castilla, en general y de Palencia en particular, sin que falten los retratos y los temas del mar.

El propio Jesús Meneses se encuentra todas las noche, durante la hora en que la exposición está abierta, para mostrar sus cuadros y ofrecer amable información en torno a los mismos.

La exposición se abre todos los días, a las siete de la tarde, para cerrarse a las nueve de la noche. Ayer, domingo, permaneció abierta a mediodía, entre las doce y las dos.

Se clausurará la exposición el día 19 del actual mes de octubre.

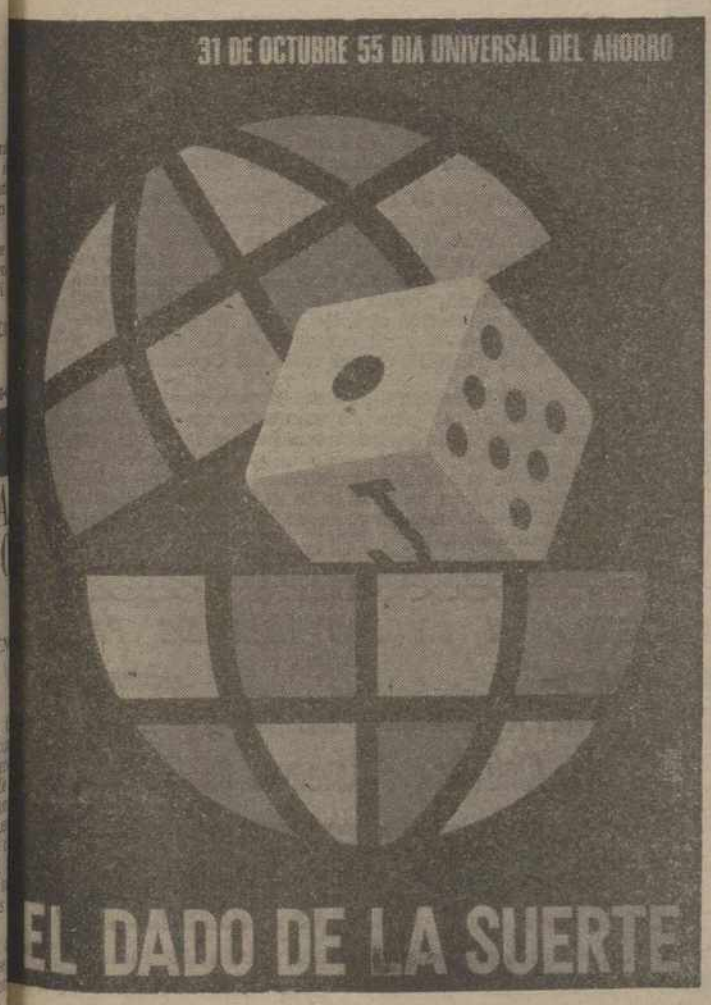

PRUEBE SU SUERTE

PREMIO SEGURO con nuestro

"DADO DE LA SUERTE"

CAJA DE AHORROS Y PRESTAMOS DE PALENCIA

ASOCIACION DE AGRICULTORES Y GANADEROS PALENTINOS

PUNTUALIZACIONES AL ESCRITO DEL DELEGADO PROVINCIAL DE AGRICULTURA

La Junta Provincial de la Asociación de Agricultores y Ganaderos Palentinos, en sesión extraordinaria hoy celebrada, ha adoptado el acuerdo de ratificar los escritos firmados o publicados por la Junta Permanente, presidente y secretario de la Asociación. Asimismo repone en su puesto a la Junta Permanente dimitida, agradeciendo las muestras de sincero afecto y reconocimiento de que fueron objeto sus componentes en la magna asamblea del 23 de septiembre pasado.

El secretario de la Asociación informará, mediante escrito dirigido al delegado provincial de Agricultura, de los nombres, apellidos y domicilio de los quince componentes de la Junta Permanente y de los 40 vocales de esta Junta Provincial, que constan en el libro de actas como es preceptivo y que nunca se transcriben al final para no abusar del espacio informativo que concede DIARIO-DIA ante el elevado número de los componentes de citadas Juntas.

Esta Junta Provincial considera que la Delegación Provincial de Agricultura, respecto de las dimisiones de Cámaras Agrarias, ha debido limitarse a recibirlas, para trasladarlas inmediatamente al Instituto de Relaciones Agrarias «IRA», con sede en Madrid.

No compete a la Delegación Provincial de Agricultura, en nuestro criterio, retenerlas, analizarlas y mucho menos enjuiciarlas.

Ordenar una segunda dimisión, marcando un plazo máximo para considerarlas válidas y eficaces, no es preceptivo, pues no existe norma legal al respecto. La única función legal en la materia que corresponde al delegado de Agricultura es convocar elecciones. Su carta de fecha 28 de septiembre a los presidentes dimitidos de las Cámaras Agrarias Locales de la provincia es una extralimitación de sus funciones y enciende un fuego difícil de apagar, que origina tensiones y situaciones violentas y desagradables.

No se nos oculta que al delegado de Agricultura le ha movido el celo en la defensa a ultranza del titular del Departamento, cumpliendo una función que moral, ética y físicamente le exige el cargo. Tampoco desconocemos el noble afán que preside a los más responsabilizados de esta Asociación en defender, también a ultranza, los acuerdos de una asamblea en que han concurrido más de dos mil titulares de explotaciones agropecuarias palentinas. El choque era inevitable. Lo importante y grato es que no hay rencor ni posos por parte de nadie.

Ello no es óbice para aclarar, con respeto y objetividad, que se están produciendo dimisiones en Cámaras Agrarias que no pertenecen a la provincia de Palencia, obrando en nuestro poder fotocopias de algunas de las mismas. El movimiento dimisionario en la Cuenca del Duero no ha finalizado con Palencia, por el contrario, ha comenzado en Palencia y sigue su curso en otras provincias.

La normativa legal de una asamblea multitudinaria y el enjuiciamiento de los acuerdos adoptados por unanimidad o absoluta mayoría, sólo corresponden al sector de producción que protagoniza el acto: «El Campo».

Todo escrito cuyo contenido coacciona y que a su vez señaliza, sugiere e insiste reiteradamente sobre la conveniencia de no dimitir de unas dimisiones efectuadas en más de los dos tercios de la provincia, no es sólo una amenaza sino un auténtica provocación.

Emplazar con una fecha tan próxima como la del 10 de octubre, o con cualquier otra, a un órgano soberano como es el Pleno de una Cámara Agraria no puede hacerlo nadie, porque nadie dispone de tal atribución. Para dimitir no hay tope de fecha.

No se deja de ser demócrata por considerar lo único válido (que es igual que decir: «lo mejor, lo óptimo»), lo acordado en la representativa asamblea del 23 de septiembre, porque no puede prevalecer otro criterio sobre el expuesto y acordado en la misma.

No compartir la opinión de una persona no significa insultarla. Denunciar abusos o improcedencias no es agredir. Sostener y defender una determinada medida de presión, dictada por una representación cualificada del campo provincial es un deber de esta Asociación y de sus órganos de gobierno.

Las aguas deben volver a su cauce, porque el problema no se halla en la persona del delegado provincial de Palencia, el problema está en la política agraria del ministro de Agricultura, con unas Cámaras incapacitadas por no ponerse en vigor las funciones que estatutariamente tienen encomendadas, por un lado, y por otro ante unas reivindicaciones concretas que no quiere apreciar el ministro, pero es irreversible la angustiosa situación económica presente, la falta de rentabilidad, el constante crecimiento del riesgo, el bajo nivel cultural, social, sanitario y recreativo del Campo, la desigualdad de rentas, de Seguridad Social, de acceso al derecho de desempleo, la ausencia de mejora tecnológica en todos los aspectos, la imposibilidad de competir con la Comunidad Económica Europea, etc., etc., etc.

Problemas... demasiados. Soluciones... ninguna. ¿Hasta cuándo?

Los agricultores y ganaderos de Palencia —no sólo los asociados—, adoptan una serie de medidas de presión. Una de ellas: dimisión de las Cámaras Agrarias Locales de la provincia, porque es un sistema válido de demostrar disgusto y malestar, un sistema pacífico por antonomasia que puede evitar males irreparables. De ahí que tanto esta Junta Provincial, como la Permanente, presidente o secretario de la Asociación, luchen con tenacidad y bravamente. Por ello insistimos en:

1.—Aconsejar el mantenimiento de la dimisión que por todos los medios se está pretendiendo evitar, hasta con cobardes y falaces anónimos.

2.—Si la dimisión presentada fuera sujeta a condición o a un determinado resultado, elevarla a carácter definitivo e irrevocable.

3.—Recordar, una vez más, el carácter soberano de las decisiones adoptadas por el Pleno de cada una de las Cámaras Agrarias.

4.—Que el procedimiento para ello está reglamentariamente previsto en los estatutos, en su artículo 26, sin que quepan normas dictadas por la Administración, sometiéndoles a un plazo ni exigiendo dimisiones individuales.

Palencia, 6 octubre 1979.

La Junta Provincial de la Asociación de Agricultores y Ganaderos Palentinos

CINE ORTEGA

CINE ESPECIAL PARA NIÑOS

Días 12, 13 y 14 de Octubre

— 12 MAÑANA —

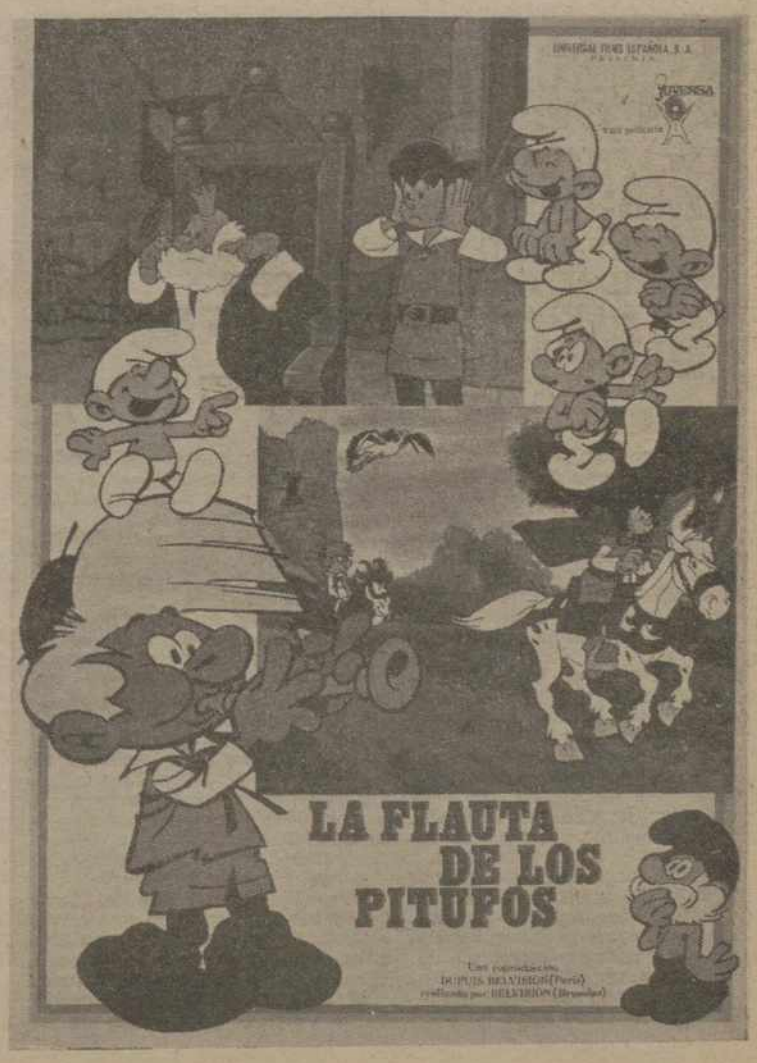

ACTUALIDAD LOCAL

Banco del Oeste

NUEVA SUCURSAL EN SALDAÑA

FUE INAUGURADA Y BENDECIDA EL DIA 27 DE SEPTIEMBRE

Con la asistencia de las autoridades locales, ha sido inaugurada una nueva sucursal del BANCO DEL OESTE, presidiendo el acto DON FRANCISCO JAVIER RAMIREZ ARCEO, director de la División Bancaria de RUMASA; DON DIEGO EGEA BAÑO, director general del Banco del Oeste; DON OLEGARIO BLANCO NOZAL, director del Banco en Palencia, y DON LUIS ANTONIO MAGIDE DE PRADO, director de la Sucursal de Saldaña.

DON DIEGO EGEA BAÑO, director general del Banco, manifestó que con esta nueva inauguración, el BANCO DEL OESTE afianza su presencia en la provincia de Palencia, al mantener dos oficinas en la capital y tres más en zonas de gran importancia en la provincia, como son la de AGUILAR DE CAMPOO, cubriendo el valle de La Valdivia y Santullán, SALDAÑA y su comarca de La Valdavia y VENTA DE BAÑOS con el valle del Cerrato.

Ratificó la regionalidad del Banco, que continúa con su ambicioso plan de expansión en Castilla y León, significando la importancia que la actuación del Banco tiene en el contexto general de la economía de la citada Región; destacando las inversiones que se vienen realizando en actividades de tanto prestigio como son, los sectores industriales, agrícolas y ganaderos.

Banco del Oeste

CADA CLIENTE UN AMIGO

SUCESOS EN LOS PUEBLOS

TRAGICO FIN DE SEMANA

- CINCO AHOGADOS EN VENTOSA AL CAER AL CANAL UN COCHE
- UN MUERTO POR DISPAROS, EN VILLAMURIEL
- NIÑO ATROPELLADO POR UN VEHICULO EN FROMISTA

Cinco personas perecieron ahogadas y otra resultó ilesa al precipitarse el vehículo en que viajaban en una esclusa del Canal de Castilla, en las cercanías de Ventosa de Pisuerga, en la noche del sábado.

El suceso ocurrió sobre las 2,15, de la madrugada del día 7, y se desconocen las causas que lo motivaron.

En el turismo, un Seat 127, matrícula P-4559-B, viajaban José María Peláez, conductor, de 24 años de edad; Eloy Fernández Roldán, de 50; su esposa María Visitación Roldán, de 49; Lourdes Fernández Roldán, hija de ambos, de 17 y Joaquín Miguel Valle, de 24, resultando todos ellos muertos, al parecer por asfixia por inmersión.

También viajaba en el turismo otro hijo del matrimonio citado que resultó ileso, Luis, de 10 años, y que precisamente fue quien dio aviso del percance ocurrido.

Muere un niño atropellado en Frómista

Un niño de doce años de edad resultó muerto y otro con heridas de pronóstico sin calificar al ser arrollados por un vehículo en las cercanías de Frómista.

Se produjo el accidente sobre las 17,15 horas del pasado viernes, a la altura del km. 41,600 de la nacional-611.

Según parece ambos jóvenes se encontraban observando un coche accidentado en la carretera y fueron arrollados por otro vehículo que circulaba en esos momentos.

A consecuencia del impacto, Angel Rojo Carrascal, resultó con heridas de gravedad falleciendo al día siguiente. Su compañero sufrió también diversas heridas pero de menor consideración, pasando a su domicilio.

Arden 9.000 kilos de alfalfa, en Fuentes de Nava

Sobre las cinco horas del pasado jueves se comprobó que ardía el almacén propiedad de Juan Herrán Pastor, situado en el pago Eras Altas, de Fuentes de Nava.

El incendio pudo ser sofocado horas después con ayuda de la Guardia Civil y vecinos del pueblo.

A consecuencia del siniestro ardieron 1.000 kilos de alfalfa, 300 fardos de paja y la casi totalidad del almacén, estimándose los daños en unas 400.000 ptas.

Una persona muerta y otra herida a consecuencia de disparos, en Villamuriel

Una persona resultó muerta y otra herida, a consecuencia de varios disparos, en la noche del sábado en Villamuriel de Cerrato.

Según parece el suceso tiene su origen en una discusión acaecida a la salida de un bar en la calle Martín Calleja y causa de una molestia provocada por un erupto. La discusión se había suscitado entre los invitados a una boda y el autor de los disparos, José María Antolín Fernández, de 18 años, y una vez terminada aquélla cada cual se fue por su lado. Luego José María acompañado de su hermano fue a Villamuriel buscando a uno de los que intervinieron en la discusión. Al no encontrarle la primera vez regresaron a la capital para ir de nuevo a Villamuriel. Allí vieron a un grupo de cuatro personas en la calle a quienes preguntaron por el que andaban buscando. Instantes después, se desconocen más detalles, José María se acercó al coche, recogió una pistola y efectuó cuatro disparos alcanzando a Serafín Crespo de las Heras, de 52 años de edad, que falleció. Una de las balas alcanzó de rebote a su hijo, Plácido Crespo García, de 24, que resultó herido leve, aunque fue ingresado en un establecimiento sanitario de la capital.

Posteriormente el autor de los disparos se entregó voluntariamente a la Policía.

EL TIEMPO EN LA PROVINCIA DE PALENC

ES UNA ATENCION DE
Caja de Ahorros y Préstamos de Palencia

SIGUE LA INESTABILIDAD

El Servicio Meteorológico Nacional nos ha enviado, desde Madrid, en exclusiva para DIARIO-DIA, la información sobre el tiempo en la provincia de Palencia.

He aquí el parte facilitado durante la mañana de hoy:

Esta pasada noche el tiempo se ha ido inestabilizando gradualmente, debido a la borrasca atlántica, centrada un poco al Noreste de Finisterre y que está volteando aire húmedo y templado del Atlántico, sobre toda la provincia de Palencia.

Además, un frente de carácter frío está alcanzando a primeras horas de la mañana a toda la tierra palentina y ya está dando lugar a precipitaciones que poco a poco se han ido extendiendo prácticamente a toda la región.

Las temperaturas, por otra parte, esta noche han sido francamente suaves, debido a los vientos de componente S. S. O., con mínimas de 14 grados en Palencia capital; alrededor de 13, en Cervera de Pisuerga, Aguilar de Campoo, Saldaña, Carrión de los Condes y Guardo; alrededor de 14 grados en Astulla y sobre los 13 grados, en Baltanás, Venta de Baños y D ñas.

Para esta tarde y mañ muy pocos cambios tenemos la vista. Vamos a seguir bajo influencia de esta profunda rrasca centrada en el Atlánt y que va a continuar mandar sobre nosotros sucesivos si mas frontales. Esto dará lugar un régimen de lluvias que va afectar a toda la provincia, m teniéndose el ambiente lluvio inestable, incluso desapacible bido al viento racheado.

Las temperaturas seguirán s ves; el tiempo mañana será a logo al de hoy.

DATOS DE LA CAPITAL

Parte meteorológico, relat a la capital, según datos facili dos por el Observatorio Prov cial:

Barómetro: A las 18 horas domingo, 698,9; a las 8 ho del lunes, 697,0.

Temperaturas: Máxima domingo, 19,6; mínima del lun 16,06 grados.

Dirección del viento: A las horas del domingo, calma. A ocho horas del lunes, calma. dillo, Paredes de Nava y Fre

Precipitación: Nada.

M.C.D.2022

ACTUALIDAD LOCAL

ITINERARIO DEL BIBLIOBUS

La Biblioteca Móvil («Biblio-bus»), dependiente del Centro Provincial Coordinador de Bibliotecas, del Ministerio de Cultura, de Palencia, realizará durante la presente semana los siguientes desplazamientos a localidades de nuestra provincia:

Hoy, lunes, día 8 de octubre, Villada, Cisneros y Frechilla.

Martes, día 9, a Palenzuela y Quintana del Puente.

Miércoles, día 10, a Santervás de la Vega, Villaluenga y Villasarabronta.

Jueves, día 11, a Buenavista de Valdavia y Castrillo de Villavega.

UCD CELEBRO SUS ASAMBLEAS COMARCALES

EL DIA 21 SE ELEGIRAN LOS ORGANOS RECTORES PROVINCIALES

Con la celebración, en la jornada del domingo día 7, de las asambleas comarcales de Palencia y Aguilar de Campoo, Unión de Centro Democrático ha concluido la primera etapa de su reorganización como partido. Durante los últimos días, la UCD ha llevado a cabo la elección de los delegados que asistirán a la primera asamblea provincial, que va a tener lugar el próximo día 21, y en la que serán elegidos, para un período de dos años, el presidente y el secretario provincial y los restantes miembros que componen el Comité Ejecutivo y el Consejo Político.

Se han celebrado las asambleas comarcales siguientes: Carrión de los Condes, Paredes de Nava, Dueñas-Venta de Baños, Baltanás, Osorno, Cervera, Frómista, Saldaña, Guardo-Velilla, Palencia y Aguilar.

Por su parte, la rama juvenil del partido, las juventudes de UCD, han designado ya sus dirigentes comarcales y provinciales. Se han creado los comités comarcales de Saldaña, Aguilar, Palencia, Cervera, Osorno, Carrión y Dueñas y ha sido elegido secretario provincial Pedro Porras, que pasa a ser miembro del Comité Ejecutivo Provincial de UCD.

La reunión de la Asamblea de Palencia se efectuó en la mañana del domingo, en el Hotel Rey Sancho de Castilla, y contó con la presencia de los parlamentarios Alvarez de Miranda, Hervella García y Alonso Almodóvar, no pudiendo estar presentes los senadores Guerra Zunzunegui y López Henares quienes se encuentran en Estrasburgo representando al Parlamento español en los actos que allí se celebran. En ella fueron designados los delegados que asistirán a la Asamblea provincial y se eligió el Comité Comarcal de Palencia, que queda compuesto por 15 miembros, siendo presidente Víctor Hervella y secretario general, José Ramón Sánchez Yagüe.

En el mismo acto, y una vez concluidas las votaciones, Alvarez de Miranda informó a los asistentes sobre la reunión del Comité Ejecutivo Nacional que, presidido por Adolfo Suárez, se celebró en la jornada del sábado prolongándose hasta la madrugada del domingo. En ella fueron analizados, con todo detenimiento, los más importantes problemas de la actualidad nacional y del partido y se tomaron una serie de acuerdos en orden a dar mayor impulso a UCD.

El pasado mes de septiembre, en las carreteras palentinas

Se produjeron 75 accidentes, con 7 muertos; fueron sancionados 1.236 conductores, por infracciones diversas y se matricularon 284 vehículos

Según los informes obtenidos de la Jefatura Provincial de Tráfico, el resumen estadístico correspondiente al mes de septiembre del año actual, en cuanto a movimiento administrativo, sanciones y accidentes se refiere, fue el siguiente:

VEHICULOS: Se matricularon 284 vehículos, desglosados por tipos en la forma siguiente: Camiones, 11; furgonetas, 20; turismos, 235; motocicletas, 9; tractores industriales, 1; autobuses, 2; remolques y semirremolques, 6.

El número de transferencias realizadas fue de 265.

CONDUCTORES: Aspirantes a permiso de conducir de las clases A-1, B, C, D y E.

Exámenes teóricos: Total de aspirantes aptos, en las tres convocatorias, 470; no aptos, en la primera, 200.

Exámenes prácticos: Total de aspirantes aptos en las tres convocatorias, 470; no aptos, en la primera, 318; no aptos en la segunda, 237; no aptos en la tercera, 182. Total, 1.207.

SANCIONES: Número de expedientes de sanción instruidos:

Por infracción al Código de Circulación, 1.205; por infracción al Reglamento de Transportes, 31; total, 1.236.

Permisos retirados por orden gubernativa, 4.

ACCIDENTES: El número de accidentes registrados fue el siguiente:

En carretera, 57; en zona urbana, 18. Total, 75.

El número de víctimas fue: 7 muertos, 31 heridos graves y 59 heridos leves.

El número de vehículos implicados en accidentes, 116.

El número de conductores implicados en estos accidentes, 105 españoles y 11 extranjeros; 110 varones y 6 mujeres.

Carreteras donde se produjeron: en la N-610, 3; en carreteras co- En la N-620, 18; en la N-611, 14; marcales, 10; en carreteras locales, 12.

En Palencia, capital, 13; y en otros núcleos urbanos, 5.

Causas de estos accidentes: Por adelantamiento antirreglamentario, 10; por giros incorrectos, 3; por velocidad improcedente, 18; por no ceder el paso, 7; por infracción de los peatones, 10; por sueño, cansancio, distracción, etc., 18; por circular por la izquierda, 9. En total, 79.

COLONIA SEGOVIANA EN PALENCIA

REUNION DE PAISANAJE

Desde hace ya algunos años los segovianos residentes en Palencia se reúnen a estas alturas de octubre; se trata de una cordial convocatoria de paisanaje, primero para honrar a su patrona, la Virgen de la Fuencisla, y luego, para charlar de cosas de la tierra. Realmente la fiesta patronal se celebra en septiembre, pero la época estival y las vacaciones les aconsejan trasladarla a octubre, mes de mucho relieve en el calendario de las conmemoraciones segovianas, pues también por esta época se honra a San Frutos, al que la arraigada devoción popular apoda "pajarero".

La reunión de este año los segovianos la van a tener el próximo jueves, día 11. A las 8 de la tarde asistirán a la santa misa, oficiada en la iglesia de los Padres Claretianos y luego, la cena de paisanaje y confraternización, que tendrá lugar en el restaurante "Los Candiles".

Desde nuestras páginas los organizadores hacen un llamamiento a todos los segovianos de la capital y de la provincia, a fin de que acudan a esta convocatoria; más aun, que la hagan llegar de unos a otros, para que nadie quede fuera de esta reunión de hermadad, que cada año les hace vivir una inolvidable jornada.

INAUGURACION DEL CURSO ACADEMICO EN EL INSTITUTO POLITECNICO NACIONAL

SE CELEBRO LA MISA INICIAL Y EL ACTO ACADEMICO EN EL SALON DE ACTOS DEL CENTRO, ESTA MAÑANA

En el Instituto Politécnico Nacional se ha celebrado hoy la apertura del curso académico 1979-80.

A las diez de la mañana, se celebró, en el salón de actos del centro, la misa de inauguración del curso, oficiando la misma don Anselmo Bellota, profesor de Religión del Instituto Politécnico, quien pronunció la homilía, desarrollando en la misma la idea de «cómo el trabajo (estudio) dignifica al ser humano».

Asistieron a este acto eucarístico inicial del nuevo curso, la directora del centro doña Guadalupe Calleja; claustro de profesores del mismo y alumnado mixto en general, que abarrotó el salón.

Terminada la Eucaristía, se llevó a cabo el acto académico correspondiente a dicha apertura de curso. Se hizo en dos tandas: Primero, los alumnos y alumnas de Formación Profesional de primer grado; y después de segundo. Inicialmente, por la secretaria del centro, profesora doña Maruja Calleja, se procedió a dar lectura de la memoria del curso anterior.

Seguidamente, la directora doña Guadalupe Calleja, dirigió unas afectuosas palabras de saludo y bienvenida a los asistentes, exponiendo el deseo de que el desarrollo del curso que se inauguraba alcanzase los frutos requeridos, mediante la mejor conjunción de profesores y alumnos, haciendo algunas valiosas consideraciones sobre el plan de estudios, a dichas dos tandas de alumnos.

A continuación, el jefe de estudios, don Francisco Javier Serna, expuso una serie de normas para el mejor funcionamiento del centro y conseguirse el más satisfactorio aprovechamiento pretendido por dirección y claustro de profesores; esperando de los alumnos la mejor disposición y conducta, conforme a las normas del centro para que la normalidad en la función docente y de atención hacia el Instituto presidiesen el curso, porque todo ello redundaría en beneficio general.

Tras esta exposición normativa y de funcionamiento, del citado jefe de estudios ,la directora del Instituto Politécnico, declaró inaugurado el curso.

TEXTOS

• BACHILLERATO (BUP y COU)

• FORMACION PROFESIONAL

Material escolar y Dibujo - Librería - Artículos de regalo

Todo lo necesario para su oficina o despacho

C/ Mayor, 99 · Tfno. 74-04-17

INDUSTRIAS GRAFICAS DIARIO-DIA

M.C.D.2022

ACTUALIDAD LOCAL

Gran éxito del festival taurino de "EL PEDRUSCO

Se lidiaron ocho novillos y se llenó la plaz

Pues salió el sol. Y se poblaron los tendidos de la Plaza de Toros en el festival de «El Pedrusco», a beneficio de los niños subnormales palentinos. Casi lleno en la Plaza y muchas más localidades vendidas que no se ocuparon, pero que cumplieron el fin altruista de la tarde, porque Palencia, una vez más, dijo sí a la organización de esta Peña benéfica, que cada año, en un encomiable y admirable esfuerzo, sabe encauzar una eficaz ayuda en el problema de la subnormalidad infantil.

Con «El Pedrusco», numerosas colaboraciones y no pequeña la de todas las Peñas de la capital y varias de la provincia que se sumaron con sus donativos y presencia al festival. Más de 15 Peñas contamos en los tendidos, poniendo la nota ruidosa y festiva.

Con más de diez minutos de retraso sobre la hora prevista, tardía ya en principio, se hizo el paseillo. Como además hubo un nuevo novillo de regalo, que pidió Roberto Domínguez y le fue concedido, añadido a los siete ya previstos, se nos hizo de noche —noche cerrada— en la Plaza. Y menos mal que no se lidió, era materialmente imposible, otro más que fue anunciado «a destiempo» por los altavoces, y que hubiera sido el noveno de la tarde, o de la noche, a cargo de unas señoritas toreras, «Las Brujas», creímos entender.

Se va a iniciar el paseillo. De izquierda a derecha: José Fuentes, Roberto Domínguez, Angelito González, Montilla, El Regio, Julio Robles (que ha vuelto la .cara) y Andrés Vázquez. — (Foto LUIS)

Valga el comentario, porque quizás los organizadores «noveles» en la cuestión taurina, pueden haber sido «desbordados» y nos parece lógico que se esfuercen en hacer un «gran festival», con un buen cartel, con unos alicientes dignos de atraer al mejor o al más exigente de los aficionados, que lo han logrado «al primer intento», aunque las circunstancias imprevisibles les jugaran la faena de una ausencia importante como era, y ha sido, la de Pepe Luis Vázquez, pero, esto son imponderables. Lo que ya no es imponderable, o no debe serlo, es «alargar» un cartel, cediendo a presiones más o menos lógicas, y hacerlo interminable, primero porque «la Fiesta» tiene «en la medida» una de sus características más serias e importantes y, segundo, porque con todo esto se alargan también, innecesariamente, los gastos y por contra, puede hasta estropearse el espectáculo. En fin, con auténtico cariño y reconocimiento a su gran labor y a su esforzado trabajo, permítanseme estas consideraciones, para resaltar, que es lo importante, el gran éxito logrado.

—O—

Se lidiaron ocho novillos de Juan Mari Pérez Tabernero, desiguales de presentación y juego, que fue, en general, malo. Acusaron varios falta de fuerza, no tuvieron ninguna casta y aunque se arrancaron bien a los caballos, su pelea resultó un tanto ficticia, echando la cara arriba. Sólo el cuarto empujó bien de riñones, pero después salió de la vara como una «chiva loca» ilidiable y le correspondió a Roberto Domínguez, que tuvo como compensación a un «marmolillo» con un solo pitón, en el de regalo ya entrada la noche.

No fue, desde luego, el encierro salmantino como para contentar a nadie y menos a los diestros que, con buena voluntad, trataron, en la lidia, de agradar al respetable.

Abrió el cartel el veterano Andrés Vázquez y, probablemente, fue su labor en conjunto lo mejor de la tarde. Toreó bien con el capote, con mando en las verónicas y luego con la muleta en una serie de derechazos muy bien rematados con el de pecho. Al natural, se le coló el novillo, y tomó el de Villalpando sus precauciones, pese a lo cual se faena resultó mandona, bonita y medida. Mató de una gran estocada y le concedieron las dos orejas y el rabo.

José Fuentes, que fue volteado aparatosamente en su faena de muleta, al segundo de la tarde, instrumentó después del percance unos mandones y apretados derechazos que calaron en los tendidos. El novillo, con tendencia a la huida, no dio más de sí y el jiennense entró a matar, sin convicción, ni entrega ni suerte. Necesitó varios pinchazos para acabar con la res. Fue ovacionado, saludando desde el tercio, pero la persistencia de los aplausos le obligaron a la vuelta al ruedo.

Julio Robles fue, ¿cómo no?, el maestro artista con el capote, con variedad e inspiración, en su hacer, aunque no le dejó el corretón novillo, al que había recibido «a porta gayola» de rodillas, estirarse en las verónicas iniciales.

El novillo se acabó, o le acabaron en el puyazo, excesivamente recargado que le dieron y con la muleta poco pudo hacer Robles, aunque mostró clase en unas dobladas por bajo y tras el estoconazo recibió las dos orejas y el rabo.

Roberto Domínguez, con ganas, no pudo lucirse en el cuarto de la tarde, al que además mató mal, de dos pinchazos y una estocada corta. Le dieron una oreja, pero el vallisoletano, sin exhibirla, se la entregó, discretamente, a un peón, no dio la vuelta y pidió un sobrero, que habría de lidiar al final. Con el indefenso y pequeño novillete que le salió, se estiró, entre las sombras de la noche, en buenos pases sobre ambas manos. Mató de media estocada y tuvo el premio de las dos orejas y rabo.

«El Regio», con el novillo de mayor presencia de la tarde y que puso en apuros al varilarguero, tuvo inspirados momentos al torear con la muleta en la mano derecha, en unos mandones redondos, alternados con instantes de nerviosismo y bastante galería en unas espaldinas, casi "a lo Cordobés". Rompió el estoque en su primer encuentro, colocó luego una buena estocada y descabelló al segundo intento. Con las dos orejas y el rabo también el de Baltanás dio la vuelta al ruedo.

Al sexto novillo de la tarde, lo lidió un novillero vallisoletano, de Medina del Campo, Pedro Manuel Máiquez, apodado «Montilla». Y Montilla, que brindó la muer novillo a Roberto Domínguez mándole «maestro», olvidá del «protocolo obligado» de la de, se fue inédito ante un que, cojo, poco daba de sí. toreo de salón, buena volun nada más. Le dieron una ore

Montilla venía en sustituci Pepe Luis Vázquez, quien Sevilla había enviado un ce cado médico, justificando su cia.

Otro novillero de estas tie el zamorano Angelito Gom completó el cartel lidiando al timo de la tarde. Estuvo va con el capote y artista y con la muleta, pisando los nos, con arte y sabiduría, villete, pero lastimosamente lló con el estoque, y más aú el verduguillo, con el que se nizó. Se le ovacionó no obs y es, desde luego, Angelito zález, novillero al que habrá volver a ver. Puede ser al en el toreo.

—O—

Todos los matadores, con l cepción indicada, brindaron niños subnormales que pres ron la corrida desde el te uno, y, de ellos, recibieron, un ramo de flores y una placa memorativa.

Presidió el comisario jefe de licía, asesorado por Modesto driguez, quien esta tarde, su humanidad, la gozó con la cesión de trofeos, sin tasa, aletear de los pañuelos. ¡Co que él sufrió en los «sana nes» pasados!

J. M

"El Regio" toreando con la derecha. — (Foto LUIS).

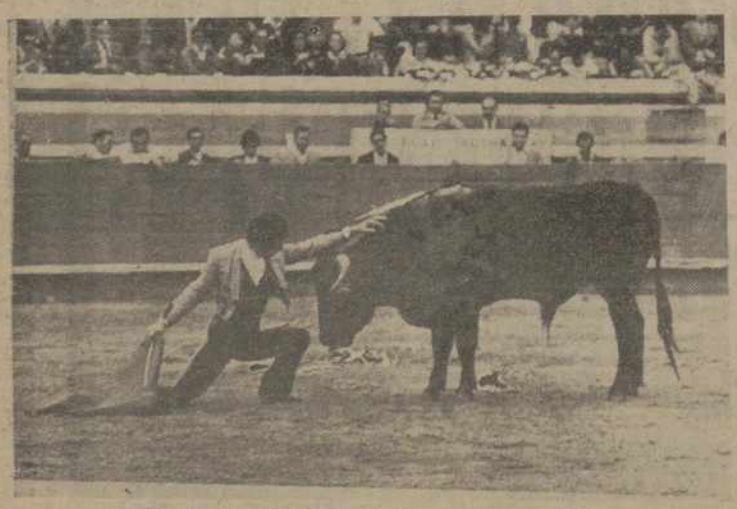

Un adorno de Julio Robles.—(Foto LUIS).

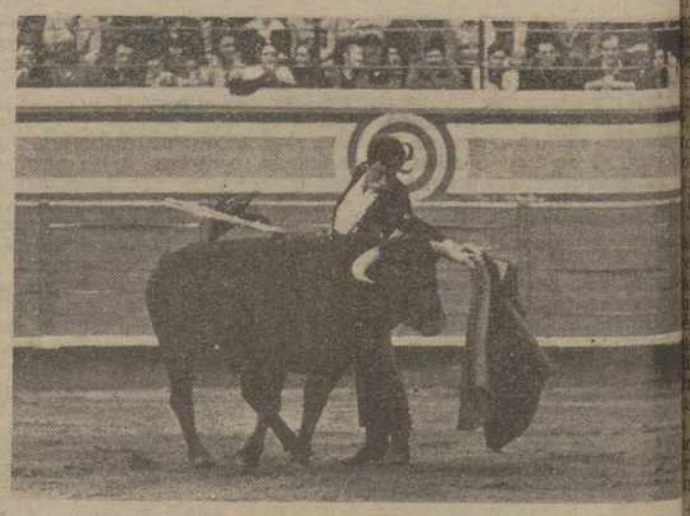

Un natural de Roberto Dominguez. — (Foto LUIS).

EN EL PABELLON DE DEPORTE

SE CELEBRO EL MITIN DE CC. OO.

A mediodía del domingo, se celebró en el Pabellón Municipal de Deportes, el mitin organizado por CC.OO.

Comenzó el acto a las 12,30, dirigiendo la palabra, en primer lugar, el secretario general de Comisiones Obrebas, de Palencia, Anselmo González; a continuación intervino Antonio García, de la Sección Sindical de FASA, y seguidamente Patricio de Eusebio, responsable de Automoción.

Finalmente, se dirigió al auditorio el secretario general de CC.OO., Marcelino Camacho. Manifestó que el programa económico del Gobierno comienza por hacer un diagnóstico incorrecto de la actual situación española; en nuestro país la situación es muy grave, pero no sólo por el hecho de que ha aumentado el precio de la gasolina o que es escaso el petróleo; la situación es grave porque hay una crisis económica mundial porque la economía que tenemos en el país ha sido desarrollada los pasados 40 años y no resp a las necesidades nacionales la actualidad.

«Estimamos —dijo— que lo el Gobierno plantea no es un lución y aunque coincidamos él en que la situación es gr estimamos que es todavía más ve que lo que el Gobierno d La salida está en que hay que cer un plan de solidaridad n nal, con la cooperación de to porque es necesario un esfu de todos: del que trabaja, ayudar al que no trabaja; de regiones desarrolladas, para dar a las menos desarrolladas cada cual según sus posibi des...

Marcelino Camacho con con otras consideraciones, en re a la actual postura del Go no, de cara a las Centrales dicales. Fue largamente apl do al finalizar su intervención acto se prolongó hasta pasada dos y media de la tarde.

M.C.D.2022

NACIONAL

RODRIGUEZ SAHAGUN PRESIDIO LA JURA DE BANDERA EN EL CIR NUMERO 1

2.487 reclutas juraron en León

EL MINISTRO DE DEFENSA, EN GALICIA EN LA BOTADURA DE UNA CORBETA

Colmenar Viejo (Madrid), 7. (Efe). — El ministro de Defensa, Agustín Rodríguez Sahagún, presidió hoy la jura de la bandera de los de tres mil reclutas del CIR núm. 1, en Colmenar Viejo (Madrid).

El acto se celebró en la explanada del centro de instrucción de reclutas de la Primera Región Militar, con asistencia, junto al ministro, del jefe del Estado Mayor del Ejército, teniente general Cabeiras, y del capitán general de Madrid, temente general Quinta Lacaci.

A la celebración de la misa y desfile ante la bandera asistió numeroso público, entre los que se encontraban familiares de la mayoría de los reclutas.

Al término de los actos, el ministro de Defensa, señor Rodríguez Sahagún, con sus acompañantes, se reunió en la biblioteca con el coronel del CIR y un centenar de mandos del mismo, con los que conversó y a los que agradeció la oportunidad de vivir una brillante jornada castrense que debe ser —dijo el ministro— "ocasión para todos de renovar nuestro compromiso de permanente servicio a España y a la Corona".

"Estoy seguro —añadió— que habéis sabido dar vocación de entrega a estos soldados que hoy han jurado la bandera, entre los que, sin duda, existen muchos héroes del esfuerzo cotidiano y que han ofrecido su lealtad, disciplina y plena dedicación a este servicio de su fe, su trabajo y sus ilusiones, y, si llega el caso, la ofrenda de su vida, porque morir por la Patria no es morir, sino sembrar semilla en el surco de los héroes".

Animó a todos a trabajar con ilusión cada día desde su parcela de responsabilidad, para ayudar a hacer cada día, con el esfuerzo solidario de todos los españoles, la sociedad justa, próspera, libre, responsable y al servicio del hombre que debemos a nuestros hijos.

El ministro, finalmente, departió con los suboficiales del CIR y sus familiares. Se interesó por su problemática y dio la noticia de que, además de la compra del hostal que acaba de realizarse, se efectuarían obras importantes para ayudar a resolver el problema de las viviendas.

2.487 RECLUTAE JURAN LA BANDERA EN LEON

León, 7. (Efe). — Han jurado bandera en la mañana de hoy 2.487 reclutas del sexto llamamiento del reemplazo de 1978, en el CIR núm. 13, en Ferral de Bernesga, presidido por el gobernador militar de León, Pedro Gómez Cadenas.

Los reclutas pertenecen a los Regimientos de Infantería "Príncipe núm. 3", "San Quintín 32", "D. C. C. Toledo 35", (Almansa de Caballería núm. 5", de guarnición en León, "Lanzacohetes de campaña", de Astorga, y "Artillería de campaña núm. 47".

El juramento se hizo sobre el estandarte más antiguo, que es el del Regimiento del "Príncipe número 3", siendo oficiada la misa de campaña por el capellán castrense José Rey Rodríguez y con alocución del coronel jefe del CIR, Juan Recas Suárez.

A continuación tuvo lugar un acto en honor de los muertos, finalizando el ceremonial castrense con un desfile de los reclutas.

EL MINISTRO DE DEFENSA EN GALICIA

Santiago de Compostela, 8. (Efe). — El ministro de Defensa, Agustín Rodríguez Sahagún, acompañado de su esposa, Rosa Martínez de Rodríguez Sahagún, y del jefe del Estado Mayor de la Armada, almirante Arévalo Pelluz, llegó a Santiago de Compostela minutos antes de la siete de la tarde de ayer, con el fin de presidir, hoy, la ceremonia de la botadura de la corbeta "Continental" de la que será madrina su esposa.

A su llegada al aeropuerto de Labacolla, donde fue recibido por el capitán general de la zona marítima del Cantábrico, almirante José María de la Guardia y Oya, capitán general de la VIII Región Militar teniente general Manuel Fernández Posse, coroneles jefes del sector aéreo de Galicia y del 64 Tercio de la Guardia Civil, rector de la Universidad gallega, gobernador civil de la provincia, alcalde de Santiago y otras representaciones militares y civiles.

El ministro manifestó a «Efe» que esta visita a Galicia tiene también como objetivo establecer un contacto humano con los hombres de las fuerzas armadas y estudiar los diversos problemas que "poco a poco y con la ayuda de todos vamos resolviendo".

La corbeta "Continental", ha sido construida en la factoría de la Empresa Nacional Bazán para la marina española y es la tercera de una serie de cuatro de tipo "descubierta", la primera de las cuales se botó el 17 de octubre del año pasado.

LLEGO ANOCHE

BERLINGUER, SECRETARIO DEL PC ITALIANO, EN MADRID

SE ENTREVISTARA CON LIDERES DE LA IZQUIERDA ESPAÑOLA

Madrid, 8 (Efe). — El secretario general del Partido Comunista Italiano (PCI), Enrico Berlinguer, llegó anoche a Madrid, procedente de Lisboa, donde se ha entrevistado con su colega portugués, señor Cunhal.

El señor Berlinguer dijo a "Efe" en el aeropuerto de Barajas que llega a Madrid para mantener una serie de conversaciones con líderes de la izquierda española y que cree que esta visita será útil para conocer personalmente la actual situación española, seguida con vivo interés por su partido y el pueblo italiano.

Más adelante, el señor Berlinguer manifestó a "Efe" que en sus entrevistas con su colega señor Carrillo y los secretarios generales del PSOE, PSUC, y Partido Comunista de Euskadi intentarán profundizar en el análisis de la situación del país y en la de Europa Occidental, y estudiarán las iniciativas de los partidos comunistas y de otras fuerzas de izquierda para contribuir a solucionar la crisis que atraviesan los países de dicha parte de Europa y consolidar la democracia en ellos.

Recibieron al señor Berlinguer Manuel Azcárate, de la ejecutiva del PCE; el consejero de la embajada de Italia, Piero de Masi, y otras personalidades.

Inmediatamente después de su llegada, el líder comunista italiano partió hacia Madrid en automóvil escoltado por dos motoristas de la policía municipal, que seguirán todos sus desplazamientos por el circuito urbano madrileño hasta su regreso a Italia, previsto, en principio, para la tarde del próximo martes, día 9, aunque no se descarta la posibilidad de que permanezca en la capital de España hasta el día 10.

ENTREVISTA BELINGUER-CARRILLO

Madrid, 8. (Efe). — Enrico Berlinguer se entrevistó con Santiago Carrillo esta mañana, en la sede central del PCE. A continuación lo hicieron también las delegaciones de los partidos comunistas italiano y español.

La entrevista de los dos líderes eurocomunistas se inició pasadas las diez de la mañana. El encuentro de ambas delegaciones se prolongará hasta las dos de la tarde, en que la Embajada italiana en Madrid ofrecerá un almuerzo a Berlinguer. A las seis de la tarde proseguirán las conversaciones.

Según manifestaron fuentes comunistas a Efe, Enrico Berlinguer se entrevistará mañana con Felipe González, secretario general del PSOE, en la sede del grupo parlamentario socialista. Posteriormente, a las doce del mediodía, los secretarios generales del PCE y del PCI mantendrán una rueda de prensa en un hotel de Madrid.

REUNION DE LA COMISION DELEGADA PARA ASUNTOS ECONOMICOS

Madrid, 8 (Efe). — La comisión delegada del Gobierno para Asuntos Económicos se reunirá esta tarde, a las cinco, encabezada por el vicepresidente económico, don Fernando Abril Martorell, —ha trascendido a "Efe".

La reunión de la comisión delegada tendrá lugar en la sede de la vicepresidencia económica, Paseo de La Castellana, núm. 3, con asistencia de los titulares de todos los Ministerios Económicos.

†

LA SEÑORA

Doña Benita Sánchez Saldaña

falleció en Villarramiel el día 7 de octubre de 1979

A LOS 79 AÑOS DE EDAD

Después de recibir los Santos Sacramentos y la B. A. de Su Santidad

D. E. P.

Sus familiares y primos carnales de Emeterio Lobejón García, (Q. E. P. D.),

Suplican una oración por el eterno descanso de su alma.

FUNERAL: Ha tenido lugar hoy, día 8 de octubre de 1979, en Villarramiel.

M.C.D.2022

NACIONAL

EN PUENTE ARCE (SANTANDER)

Dos sargentos de la Guardia Civil, asesinados

Otro miembro de la Benemérita resultó gravemente herido

Bilbao, 8 (Efe). — Dos sargentos de la Guardia Civil han resultado muertos y un miembro del Cuerpo herido de gravedad en el atentado contra la Casa Cuartel de Puente Arce, en Santander.

RECONSTRUCCION DEL ASESINATO EN PUENTE ARCE

Bilbao, 8 (Efe). — Los sargentos de la Guardia Civil muertos en el atentado de esta noche contra la Casa Cuartel de la Guardia Civil de Puente Arce (Santander), son Eugenio Recio Guzmán y Manuel Pérez Comerón.

El miembro del cuerpo al que se le ha intervenido quirúrgicamente en el hospital de Valdecillas de Santander es José Estévez Gómez.

Aunque las circunstancias en las que se produjo el atentado no han sido aclaradas con exactitud hasta el momento, fuentes de la Guardia Civil han informado a "Efe" de la posible reconstrucción de los hechos.

Al parecer los autores del atentado entraron en la Casa Cuartel de la Guardia Civil de Puente Arce simulando recabar información sobre algún problema que les afectaba en ese momento. Salieron a recibirles los sargentos y en ese momento los individuos sacaron las armas, que llevaban escondidas, y ametrallaron a los guardias. A continuación se dieron a la fuga, según parece, en un vehículo que les estaba esperando en las proximidades del lugar.

Los guardias civiles quedaron tendidos en el suelo y fueron conducidos al hospital de Valdecilla, en Santander, donde nada se pudo hacer para salvar la vida de los dos sargentos. La operación que se practica a José Estévez trata de neutralizar las heridas de bala recibidas por este guardia civil en diversas partes del cuerpo.

Fuentes del hospital no han querido informar por el momento sobre el estado del herido. Los mandos de la Guardia Civil de Santander han sido informados de la gravedad de las heridas.

Puente Arce se encuentra enclavada a unos doce kilómetros de Santander y se trata de una pequeña localidad en la que viven unas sesenta familias aproximadamente.

CONTINUA MUY GRAVE EL GUARDIA CIVIL HERIDO

Santander, 8 (Efe). — Continúa muy grave el guardia civil José Estévez Gómez, de 20 años, que resultó herido en el atentado ocurrido anoche, a última hora, en el cuartel de Puente Arce (Santander).

En el atentado resultaron muertor los sargentos Manuel Pérez Comerón, de 41 años, natural de Umbrales (Salamanca), casado y con dos hijos; y Eugenio Recio Guzmán, de 35 años, casado y natural de Mojados (Valladolid).

Las circunstancias del atentado, ocurrido al filo de las doce de la noche, no pueden precisarse todavía con exactitud, puesto que el único testigo que podía contarlo, José Estévez, se debate entre la vida y la muerte a consecuencia de una bala que le entró por el vientre y alcanzó un riñón, mientras que sus dos compañeros morían casi en el acto.

Una de las versiones de como pudieron ocurrir los hechos indica que a las doce de la noche, uno o dos jóvenes llamaron a la puerta del cuartel de Puente Arce, situado junto a la carretera Santander-Torrelavega, y a unos 12 kilómetros de la capital, y solicitaron ayuda porque acababa de ocurrir un accidente de tráfico. Los sargentos Eugenio Recio y Manuel Pérez acudieron a la llamada del guardia José Estévez y cuando iban hacia los jóvenes recibieron unos diez disparos, parece que con arma corta y con munición del calibre 9 milímetros "Parabellum".

Los dos sargentos resultaron muertos en el acto. Pérez Comerón presentaba en su cuerpo seis impactos de bala, cuatro de ellos en el torax y el resto en el cuello y otro en el pene-testículo. El otro suboficial tenía un impacto con entrada por el hombro izquierdo y salida por la columna vertebral. Ambos sargentos, al igual que el guardia, fueron trasladados al centro médico nacional "Marqués de Valdecilla", donde ya nada se pudo hacer por la vida de los primeros, y se sometió a una intervención quirúrgica al guardia, cuyo estado en estos momentos es muy grave y habrá que esperar algunas horas para conocer su evolución.

Se sabe que el sargento Recio Guzmán acababa de ascender hace un mes y estaba pendiente de destino, mientras que el segundo era el que mandaba el puesto.

Los cadáveres de los dos sargentos, que se encuentran todavía en el depósito judicial, parece que se encuentran todavía en el depósito judicial, parece que serán trasladados a la capilla de la Comandancia de la Calle Alta, donde será instalada la capilla ardiente.

Efectivos policiales han establecido controles en todas las carreteras, lo que da lugar a interrupciones en el tráfico, sin que por el momento se sepa la paternidad de este atentado.

"ETA" MILITAR SE RESPONSABILIZA DE LA MUERTE DE UN TAXISTA

Bilbao, 8 (Efe). — "ETA" Militar se ha responsabilizado del atentado que costó la vida a Sinto Holgado Aguado, taxista de Rentería (Guipúzcoa), el día del pasado mes de septiembre.

Así lo anuncia en un comunicado que ha hecho llegar ayer a diversos medios informativos.

TODO HACE SUPONER QUE SE TRATA DE UN NUEVO CRIMEN DE ETA

GRAN OFERTA

CAMPANAL

CALLOS	
Bote una ración	80
Bote dos raciones	110
FABADA	
Bote una ración	61
Bote dos raciones	121

SPAR

PROTESTA POR EL SECUESTRO DEL LIBRO "EUSKADI, LA PAZ ES POSIBLE"

Bilbao, 8. (Efe). — Los cien intelectuales que han participado en la relación del libro "Euskadi, la paz es posible", han denunciado ayer en un comunicado el secuestro de la obra por decisión judicial.

Entre los intelectuales de toda España que colaboraron en la confección de la obra figuran Jaime de Armiñán, Carlos Castilla del Pino, Manuel Urujo, Luis María Xirinach y Eugenio Trías, entre otros.

"El libro —dice el comunicado— es el primer intento de diálogo que se ha dado a nivel del Estado español sobre la realidad dramática que se está dando en el pueblo vasco. En él se manifiestan la diversidad de opiniones políticas, culturales y sociales que se dan en nuestro país. Confundir este intento de búsqueda colectiva con supuesta apología de terrorismo es lo más opuesto a la realidad del libro".

"Consideramos que el tema debatido —añaden— la situación del pueblo vasco, es de tal trascendencia para los ciudadanos de España que con la presente medida se corta de hecho una importante posibilidad de diálogo profundización y búsqueda de soluciones a un problema que necesita mayor reflexión y menos apasionamiento. Pensamos que la medida que se ha tomado es antidemocrática porque se ha imposibilitado la libre expresión sobre una situación que necesita la luz de todas las voces de nuestro pueblo".

"La censura es —termina el comunicado— en este caso, el entorpecimiento de uno de los derechos más inalienables de la persona: la libertad de expresión. Queremos llamar la atención ante los pueblos del Estado español para que se solidaricen con nuestra protesta y pedimos, con toda nuestra fuerza, que la medida del secuestro sea cancelada inmediatamente".

IBERDUERO, S. A.

PALENCIA

AVISO DE COBRANZA

Ponemos en conocimiento de nuestros abonados de las zonas que a continuación se indican, que los recibos de consumo de energía eléctrica correspondientes al mes de Octubre de 1979 se encuentran al cobro en nuestras Oficinas de Avda. Castilla, 20, desde el día 10 al 19 de Octubre, ambos inclusive, en horas de 9 a 12,30 (mañana) y de 3 a 5 (tarde).

AREAS 01 Y 04

Barrio de San Antonio, desde Simón Nieto hasta Campo de Fútbol.

Avenida de Asturias.

Avenida de Simón Nieto.

Obispo Barberá y calles intermedias hasta Simón Nieto.

Avda. General Goded y calles intermedias hasta calle Mayor.

Avda. de Castilla y calles intermedias hasta calle Mayor.

Calle Mayor e intermedias hasta Casado del Alisal.

Avda. Manuel Rivera y calles intermedias hasta calle Mayor.

Comandante Velloso y Avenida de José Antonio.

Extrarradios y huertas de la capital.

En resumen, todos los abonados comprendidos dentro del área desde Avdas. de José Antonio, Manuel Rivera y Castilla, hasta Barrio de San Antonio; y del Río Carrión hacia Villamuriel, El Monte, Viñalta, Carretera de León y San Román.

M.C.D.2022

DEPORTES

Suplemento semanal

DE PENALTY, INJUSTO, PERDIO EL Palencia en el Bernabeu

Los ataques insistentes del Palencia en los veinte minutos primeros, fue constante, y Agustín, el portero castillista, se las vio y deseó para salir de muchos compromisos. En esta ocasión, se adelanta a la entrada de Baquero, que tapa a su compañero Sambade, que entraba a cabecear, sin resultado positivo. (Foto LUIS)

El portero palentino DIEZ, destacado frente al CASTILLA

(Páginas 8 y 9)

LA SELECCION ESPAÑOLA, EN VALENCIA, FRENTE A YUGOSLAVIA

(PAGINA 3)

TERCERA DIVISION

EL VENTA DE BAÑOS PERDIO SU POSITIVO

(Página 13)

PREFERENTE

Goleador EL CRISTO OLIMPICO

VICTORIA del GUARDO

(Página 13)

M.C.D.2022

LA LIGA FUTBOLISTICA

Resultados y clasificaciones

PRIMERA DIVISION

CLASIFICACION

	J.	G.	E.	P.	F.	C.	Ptos.
1.—Sporting Gijón	4	4	0	0	12	5	8+ 4
2.—R. Madrid	4	3	1	0	9	5	7+ 3
3.—R. Sociedad	4	2	2	0	3	1	6+ 2
4.—Salamanca	4	2	2	0	7	3	6+ 2
5.—Español	4	3	0	1	10	5	6+ 2
6.—Barcelona	4	1	2	1	9	5	4
7.—Sevilla	4	2	0	2	10	6	4
8.—At. Madrid	4	1	2	1	5	6	4
9.—Las Palmas	4	2	0	2	5	7	4
10.—Almería	4	1	2	1	4	6	4
11.—Zaragoza	4	1	1	2	7	6	3— 1
12.—Hércules	4	1	1	2	5	6	3— 1
13.—Málaga	4	1	1	2	3	4	3— 1
14.—Valencia	4	0	3	1	5	7	2— 1
15.—R. Vallecano	4	1	1	2	4	7	3— 1
16.—Burgos	4	1	1	2	4	9	3— 1
17.—Betis	4	0	1	3	2	12	1— 3
18.—Ath. Bilbao	4	0	0	4	4	8	0— 4

PARTIDOS PARA LA PROXIMA JORNADA

Sevilla-At. Madrid
Málaga-Las Palmas
Burgos-Ath. Bilbao
Gijón-Valencia
Hércules-Rayo Vallecano
Real Sociedad-Barcelona
Salamanca-Almería
Real Madrid-Zaragoza
Español-Betis

SEGUNDA DIVISION

Resultados:

Castilla-Palencia	1-0
Osasuna-Coruña	4-2
Cádiz-Tarragona	4-1
Elche-Huelva	2-1
Oviedo-Sabadell	2-0
Santander-Getafe	1-0
Valladolid-Levante	1-1
Algeciras-Murcia	2-0
Granada-Castellón	4-2
Celta-Alavés	2-2

CLASIFICACION

	J.	G.	E.	P.	F.	C.	Ptos.
1.—Castilla	6	3	2	1	8	5	8+ 2
2.—Castellón	6	3	2	1	9	6	8+ 2
3.—Alavés	6	3	2	1	8	7	8+ 2
4.—Cádiz	6	2	3	1	11	5	7+ 1
5.—Osasuna	6	3	1	2	14	8	7+ 1
6.—Valladolid	6	2	3	1	9	5	7+ 1
7.—Getafe	6	2	3	1	8	7	7+ 1
8.—Granada	6	3	0	3	10	7	6
9.—Murcia	6	1	4	1	7	5	6
10.—Sabadell	6	2	2	2	5	5	6
11.—Algeciras	6	2	2	2	5	5	6
12.—PALENCIA	6	2	2	2	8	9	6
13.—Levante	6	2	2	2	7	9	6
14.—Huelva	6	2	2	2	6	9	6
15.—Oviedo	6	2	2	2	5	8	6
16.—Santander	6	1	3	2	5	8	5— 1
17.—Elche	6	1	3	2	3	5	5— 1
18.—Celta	6	1	2	3	6	11	4— 2
19.—Tarragona	6	1	2	3	7	13	4— 2
20.—Coruña	6	1	0	5	9	13	2— 4

PARTIDOS PARA LA PROXIMA JORNADA

Castilla-Osasuna
Coruña-Cádiz
Tarragona-Elche
Huelva-Oviedo
Sabadell-Santander
Getafe-Valladolid
Levante-Algeciras
Murcia-Granada
Castellón-Celta
PALENCIA-Alavés

SEGUNDA DIVISION "B"

PRIMER GRUPO

Resultados:

Mirandés-Tenerife	3-0
Zamora-Pontevedra	1-1
C. Leonesa-Huesca	4-0
Guecho-Logroñés	2-1
Sporting At.-Sestao	0-0
Langreo-Baracaldo	0-0
Ensidesa-Arenas	2-0
Torrejón-Bilbao Ath.	1-0
Orense-Las Palmas At.	1-1
Ferrol-At. Madrileño	0-1

CLASIFICACION

	J.	G.	E.	P.	F.	C.	Ptos.
1.—At. Madrileño	6	4	1	1	16	2	9+ 3
2.—Tenerife	6	4	1	1	6	4	9+ 3
3.—Langreo	6	3	2	1	7	3	8+ 2
4.—C. Leonesa	6	3	2	1	12	8	2+ 2
5.—Sestao	6	2	4	0	7	4	8+ 2
6.—Baracaldo	6	3	2	1	9	6	8+ 2
7.—Mirandés	6	3	1	2	11	7	7+ 1
8.—Torrejón	6	2	3	1	7	5	7+ 1
9.—Ensidesa	6	3	1	2	8	9	7+ 1
10.—Bilbao Ath.	6	3	0	3	11	5	6
11.—Arenas	6	3	0	3	8	7	6
—Zamora	6	2	2	2	8	7	6
13.—Las Palmas At.	6	1	4	1	8	9	6
14.—Logroñés	6	2	2	2	6	7	6
15.—Huesca	6	2	1	3	8	12	5— 1
16.—Sporting At.	6	1	3	2	3	8	5— 1
17.—Ferrol	6	1	1	4	4	8	3— 3
18.—Pontevedra	6	0	2	4	5	10	2— 4
19.—Guecho	6	1	0	5	6	15	2— 4
20.—Orense	6	0	2	4	4	18	2— 4

PARTIDOS PARA LA PROXIMA JORNADA

Mirandés-Zamora
Pontevedra-Cultural Leonesa
Huesca-Guecho
Logroñés-Gijón Atlético
Sestao-Langreo
Baracaldo-Ensidesa
Arenas de Guecho-Torrejón
Bilbao Ath.-Orense
Las Palmas Atlético-Ferrol
Tenerife-Atlético Madrileño

SEGUNDO GRUPO

Resultados:

Lérida-Calvo Sotelo	2-0
Vall de Uxó-Ibiza	0-0
Ceuta-Diter Zafra	3-1
Eldense-Linares	3-0
Córdoba-Barcelona At.	2-4
Tarrasa-Onteniente	3-0
San Andrés-Jerez	1-1
Jaén-San Fernando	0-0
Badajoz-Portuense	3-1
Sevilla At.-Gerona	4-1

CLASIFICACION

	J.	G.	E.	P.	F.	C.	Ptos.
1.—Lérida	6	4	2	0	9	4	10+ 4
2.—Tarrasa	6	2	4	0	9	4	8+ 2
3.—Calvo Sotelo	6	3	2	1	9	5	8+ 2
4.—Eldense	6	3	1	2	7	2	7+ 1
5.—Sevilla At.	6	2	3	1	10	6	7+ 1
6.—Vall de Uxó	6	3	1	2	7	5	7+ 1
—San Fernando	6	3	1	2	7	5	7+ 1
8.—Portuense	6	3	1	2	6	5	7+ 1
9.—Linares	6	3	1	2	9	8	7+ 1
10.—Jerez	6	2	3	1	8	8	7+ 1
11.—Córdoba	6	3	0	5	8	11	6
12.—Badajoz	6	3	0	3	8	13	6
13.—Jaén	6	2	1	3	11	7	5— 1
14.—Barcelona At.	5	2	1	2	9	8	5+ 1
15.—Ceuta	6	2	1	3	12	14	5— 1
16.—San Andrés	6	1	2	3	8	8	4— 2
17.—Diter Zafra	6	2	0	4	6	10	4— 2
18.—Ibiza	5	0	3	2	6	8	3— 3
19.—Gerona	6	1	1	4	6	16	3— 3
20.—Onteniente	6	1	0	5	2	10	2— 4

PARTIDOS PARA LA PROXIMA JORNADA

Lérida-Vall de Uxó
Ibiza-Ceuta
Diter Zafra-Eldense
Linares-Córdoba
Barcelona At.-Tarrasa
Onteniente-San Andrés
Jerez-Jaén
San Fernando-Badajoz
Portuense-Sevilla Atlético
Calvo Sotelo-Gerona

TERCERA DIVISION

GRUPO SEGUNDO

Resultados:

Sanüesa-Valladolid Prom.	3-1
Salmantino-Arandina	1-0
Béjar Ind.-Tudelano	2-0
Castro-Naval	3-0
Calahorra-Rayo Cantabria	1-1
Benavente-Torrelavega	2-1
V. DE BAÑOS-Santoña	0-0
Burgos Prom.-Cayón	0-2
Corellano-Chantrea	1-3
Peña Sport-Haro	3-0

CLASIFICACION

	J.	G.	E.	P.	F.	C.	Ptos.
1.—Salmantino	6	4	1	1	6	1	9+ [illegible]
2.—Sangüesa	6	4	1	1	9	5	9+ [illegible]
3.—Cayón	6	4	0	2	7	3	8+ [illegible]
4.—Castro	6	4	0	2	8	7	8+ [illegible]
5.—Peña Sport	6	3	1	2	10	6	7+ [illegible]
6.—Benavente	6	3	1	2	6	5	7+ [illegible]
7.—Valladolid Prom.	6	3	1	2	10	9	7+ [illegible]
8.—Chantrea	6	3	0	3	14	7	6
9.—Calahorra	6	2	2	2	8	7	6
10.—Rayo Cantabria	6	2	2	2	5	5	6
11.—V. DE BAÑOS	6	2	2	2	6	7	6
12.—Haro	6	3	0	3	8	10	6
13.—Arandina	6	2	2	2	2	4	6
14.—Béjar Ind.	6	2	1	3	3	4	5— [illegible]
15.—Santoña	6	2	1	4	3	5	5— [illegible]
16.—Tudelano	6	1	2	3	4	5	4— [illegible]
17.—Burgos Pr.	6	2	0	4	8	14	4— [illegible]
18.—Corellano	6	1	2	3	6	11	4— [illegible]
19.—Naval	6	2	0	4	3	7	4— [illegible]
20.—Torrelavega	6	1	1	4	3	7	3— [illegible]

PARTIDOS PARA LA PROXIMA JORNADA

Sangüesa-Salmantino
Arandina-Béjar Industrial
Tudelano-Castro
Naval-Calahorra
Rayo Cantabria-Benavente
Torrelavega-VENTA DE BAÑOS
Santoña-Burgos Promesas
Cayón-Corellano
Chantrea-Peña Sport
Valladolid Promesas-Haro

REGIONAL PREFERENTE

Resultados:

Fabero-Laguna	1-0
Ciudad Rodrigo-Tordesillas	2-0
Bembibre-Astorga	4-2
Toreno-Cuéllar	2-1
GUARDO-Rácing Valladolid	3-2
Universitario-Medinense	1-1
CRISTO OLIM.-Monterrey	5-0
Sanabria-C. Leonesa Pr.	1-1
La Bañeza-San Lorenzo	5-1
Salas-At. Zamora	3-3

CLASIFICACION

	J.	G.	E.	P.	F.	C.	Ptos.
1.—Bembibre	6	5	1	0	17	3	11+ [illegible]
2.—La Bañeza	6	5	0	1	17	5	10+ [illegible]
3.—Fabero	6	3	3	0	14	7	9+ [illegible]
4.—GUARDO	6	4	1	1	15	12	9+ [illegible]
5.—Universitario	6	3	2	1	10	5	8
6.—Astorga	6	2	3	1	15	11	7+ [illegible]
7.—Sanabria	6	2	3	1	8	6	7+ [illegible]
8.—CRISTO OLIM.	6	3	1	2	11	10	7+ [illegible]
9.—Cuéllar	6	1	4	1	9	9	6
10.—Rácing Vall.	6	3	0	3	11	16	6
11.—Salas	6	1	3	2	13	14	5+ [illegible]
12.—C. Leonesa Pr.	6	0	5	1	6	7	5— [illegible]
13.—Toreno	6	2	1	3	7	9	5— [illegible]
14.—Ciudad Rodrigo	6	2	1	3	9	14	5— [illegible]
15.—San Lorenzo	6	2	1	3	4	12	5— [illegible]
16.—Tordesillas	6	1	2	3	8	11	4— [illegible]
17.—Monterrey	6	2	0	4	5	14	4— [illegible]
18.—Medinense	6	1	1	4	11	13	3— [illegible]
19.—Laguna	6	1	1	4	7	11	3— [illegible]
20.—At. Zamora	6	0	1	5	5	12	1— [illegible]

PARTIDOS PARA LA PROXIMA JORNADA

Fabero-Ciudad Rodrigo
Tordesillas-At. Bembibre
Astorga-Toreno
Cuéllar-GUARDO
Rácing Valladolid-Universitario
Medinense-CRISTO OLIMP.
Monterrey-Sanabria
C. Leonesa Prom.-La Bañeza
San Lorenzo-Salas
Laguna-Atlético Zamora

M.C.D.2022

MIERCOLES, FRENTE A YUGOSLAVIA EN VALENCIA

UBALA: "El resultado tiene que ser positivo"

l selección española entrenó en PATERNA

ENCIA.—Componentes de la selección española que el próximo miércoles se enfrentarán a Yugoslavia en el estadio Luis Casanova. En la foto faltan Quini y Leal. — (Telefoto EFE).

Alineación prácticamente decidida

Valencia, 7. (Efe). — Hoy domingo, considerado como jueves según los planes de Kubala de cara a la preparación del encuentro frente a Yugoslavia, ha tenido lugar la sesión de entrenamiento más fuerte llevada a cabo desde que los seleccionados llegaron a Valencia.

Como viene siendo habitual, el lugar elegido para la misma ha sido las instalaciones deportivas que posee el Valencia C. F. en Paterna, hasta conde llegaron gran cantidad de aficionados.

Todo tipo de pruebas físicas, ensayos de jugadas e informal partidillo han compuesto esta sesión de entrenamiento de cara a la alineación que enfrentará a los hombres de Miljanic.

No se ha pronunciado el técnico español sobre la composición de este once, pero, por de pronto, hay que contar que tanto Villar como Santillana y Arias se han recuperado totalmente de sus dolencias, y el único que anda un poco quejoso es Asensi, pero por molestias mínimas que no lo descartan, ni mucho menos, para este encuentro.

Analizando la posible alineación por líneas, puede apreciarse que alguna de ellas está prácticamente segura, como es el caso de la meta, que será defendida por Arconada. En la defensa todo parece probable a que salgan San José, Migueli, Alesanco y Uría.

Para el centro del campo hay dos puestos cubiertos: los de Del Bosque y Villar, con la duda de Asensi, Mesa o Arias para el tercer puesto. En cuanto al ataque, aunque flota en el ambiente la posibilidad de que Quini actúe desde el principio, los pronósticos se inclinan porque la tripleta sea formada por Dani, Santillana y Heredia.

Con estas conjeturas se puede adelantar que la alineación más probable que salte al terreno de juego del "Luis Casanova", estará formada por: Arconada, San José, Migueli, Alesanco, Uría; Del Bosque, Villar, Asensi; Dani, Santillana y Heredia.

De cualquier forma Kubala no suelta prenda y todas sus declaraciones giran en torno a la moral y a las ganas de triunfo que reinan en el ambiente. Comentaba el preparador español a este respecto: "Es una gran oportunidad para clasificarnos en la fase final y no hay que desaprovecharla. Por ello tenemos que salir a ganar".

—¿Qué le preocupa en estos momentos?

—Como preocuparme, me preocupa todo. Por eso estoy trabajando fuerte para conseguir la mejor puesta a punto de todos l lograr salir airoso frente a nuestro rival.

—¿Teme al rival?

—Lógicamente sí. Y más porque Miljanic está jugando con mucha astucia. El busca el triunfo de su equipo y por de pronto ya ha dado una lista en la que no figuran todos esos chicos jóvenes de los que habla. Ha intentado marcarme un gol antes de jugar. Pero está claro que no lo ha conseguido.

—¿A qué espera para dar la alineación?

—Yo tengo claro el esquema de los hombres que se enfrentarán a Yugoslavia, pero me quedan dudas por el estado físico de algunos de mis jugadores y también por ver la evolución psíquica y de moral de ellos, de aquí a la hora del encuentro.

—¿Confía en la afición valenciana?

—Indudablemente. Siempre que vinimos aquí nos trataron muy bien, aunque yo no pueda quejarme de cómo nos trataron en otros sitios, porque, por suerte para la selección, en todas las ciudades se nos recibe bien. De cualquier forma en el último encuentro jugado aquí, el público valenciano fue maravilloso y espero que en esta ocasión repita aquello.

—¿Se da cuenta de que con el empate le sobra?

—Nosotros somos deportistas y buscamos siempre la victoria. En este momento lo único que queremos es ganar a Yugoslavia. Pero si por circunstancias ajenas a nuestro deseo empatamos y logramos la clasificación, si se ha luchado a tope, estaré satisfecho.

—¿Va a descender el ritmo de preparación?

—Al considerar hoy domingo como jueves, hemos llegado al techo de preparación. Ahora, lógicamente, iremos descendiendo hasta el momento del partido.

—Por todo, ¿es optimista?

—Siempre soy optimista, porque conozco las posibilidades de los hombres que elijo. Aquí están los más idóneos en este momento y, como los chicos han trabajado con ganas e ilusión, el resultado tiene que ser positivo.

OPINIONES DE ALGUNOS SELECCIONADOS

SANTILLANA: "NO VA A SER FACIL PELEAR CON LA DEFENSA YUGOSLAVA"

HEREDIA: "ES UN ORGULLO PARA MI HABER SIDO LLAMADO"

ncia, 7 (Efe). — Los jugaseleccionados por Kubala l partido frente a Yugoslaencuentran ilusionados y nzados con la victoria que a España clasificarse en peonato europeo de fútbol.

He aquí las manifestaciones de algunos de ellos:

HEREDIA: "Es un orgullo para mi haber sido llamado".

"Tengo muchísimo interés por jugar este partido, no sólo porque alcanzaré mi condición de español, dejando de ser oriundo, sino porque es un orgullo para mí haber sido llamado y tener posibilidad de defender los colores de España. Estoy confiado, si Kubala así lo decide, en alinearme, y como me encuentro en un gran momento de moral y de juego, espero que las cosas salgan bien y que todo resulte un éxito".

ARIAS: "No creo que Kubala se deje influir porque sea del Valencia".

"No sé si jugaré, porque no creo que Kubala se deje influenciar por aquello de que soy del Valencia. Tengo toda la ilusión por hacerlo y si salgo contando con que es mi ambiente, espero desenvolverme en mi línea habitual. Yugoslavia es un equipo difícil, pero en estos momentos creo que España la supera".

SANTILLANA: "No va a ser fácil pelear con la defensa yugoslava".

"No va a ser fácil pelear con la defensa yugoslava, pero no me importa porque esa es mi misión y estoy acostumbrado. Pienso que podemos ganar y a poco que las cosas vayan bien, por lo menos un dos a cero si que lo conseguiremos".

MIGUELI: "Puede ser un partido complicado para la defensa".

"Me considero un hombre veterano pese a mi edad en la selección; y, pese a todo lo que se pueda decir, el estar aquí es muy importante para todos. Un partido en el que el empate nos sirve puede ser complicado para la defensa. Pero como hay mentalidad de victoria y se va a jugar al ataque, creo que habrá que recurrir al cero a cero y que saldremos fácilmente victoriosos".

ALUMBRADO: PUBLICO, INDUSTRIAL, COMERCIAL Y DEPORTIVO
INSTALACIONES: VIVIENDAS, ANTENAS, PORTERO, ETC.
- Estudios y asesoramiento
- Selección de procesos
- Anteproyectos
- Proyectos
- Supervisión de obra y montaje
- Planificación - Control de costes
INSEPALSA
Instalaciones Eléctricas Palentinas, S. A.
Polígono Industrial Ntra. Sra. de los Angeles P. M. 9 • Teléfono 72 22 49 • PALENCIA

URGE SEÑORA O SEÑORITA

SE REQUIERE:
— Mujer dinámica, con iniciativa y alto sentido comercial.
— Seriedad profesional y honradez.
— Esmerada presencia y don de gentes.

SE OFRECE:
— Puesto fijo en empresa líder del sector.
— Agradable ambiente de trabajo y posibilidad de promoción.
— La retribución será a convenir, según formación y experiencia.
— Residencia en Palencia y absoluta discreción en proceso selectivo.

Interesados escribir urgentemente al
Apartado 762 de Valladolid

M.C.D.2022

2.ª DIVISION

Ocho victorias locale y sólo dos empate

Con diez jugadores el Alavés marcó dos goles al Celt

en BALAIDOS, en los últimos minuto

BRONCA EN ZORRILLA: El Levante empató graci a UN DUDOSO PENALTY a seis minutos del fin

CELTA, 2; ALAVES, 2

Vigo, 7. (Efe).—Con empate a dos goles finalizó el encuentro del Campeonato Nacional de segunda división que esta tarde disputaron en el estadio de Balaídos el R. C. Celta y el Deportivo Alavés.

Tarde desapacible. Terreno en excelentes condiciones, algo menos de media entrada. El Celta fue recibido con algunos pitos.

El encuentro se jugó con luz artificial desde el minuto 80. El

Celta sacó 7 corners y uno los visitantes. Al concluir el encuentro algunos aficionados lanzaron botes sobre el túnel de vestuarios.

En el minuto 50 el árbitro decretó la expulsión del visitante Zuloaga. Contra él lanzaron botes y el jugador hubo de emprender rápida carrera a los vestuarios.

Los equipos presentaron las siguientes alineaciones:

Celta: Fenoy; Jesús Santomé, Manolo, Gelo, Canosa; Carlos, Mori, Cal, Culafic, Salvador y Del Cura. Ademir, en el minuto 29 sustituyó a Cal.

Alavés: Basauri; Zuloaga, Morgado, Larrañaga, Urdazu; Higinio, Galarraga, Igartua, Sánchez Martín, Checu y Salamanca. En el minuto 52 Astarbe sustituyó a Chechu y en el 60 Amuchastegui a Higinio.

Mala actuación del colegiado catalán Molina Segovia. Mostró tarjetas amarillas a Higinio, en el minuto 48 por juego peligroso, a Salamanca, en el 51, por protestar y a Mori, en el 67, por agarrón a un contrario. En el minuto 50 expulsó a Zuloaga por entrada a Del Cura.

A los 60 minutos el Celta inauguró el marcador. Se producen varios rechaces de la defensa y Salvador centra sobre Manolo, quien envía a la red.

En el minuto 68 Canosa centra al primer palo y Ademir remata a la red. Era el dos a cero.

El Alavés acorta distancias al marcar Salamanca, en el minuto 78, que remata de cabeza un centro de Galarraga y en el minuto 87 los vascos logran el empate definitivo. Gracias a un habilísimo remate de cabeza de Amuchastegui.

El partido resultó emocionante, aunque las precauciones defensivas restaron brillantez al fútbol que los gallegos realizaron con mejor técnica, pero con poca efectividad. La primera parte fue la más floja pero en la segunda el Celta comenzó presionando fuerte, pero en los últimos minutos los visitantes supieron aprovechar el cansancio físico que evidenciaron los locales.

VALLADOLID, 1; LEVANTE, 1

Valladolid, 7. (Efe).—En partido de Liga correspondiente a la segunda división disputado en el estadio José Zorrilla, que registró una buena entrada, el Levante ha conseguido un valioso punto sobre el Valladolid al empatar a un gol por un dudoso penalty señalado por el colegiado andaluz señor Oliva Sáinz, que se llevó la mayor bronca de esta temporada.

Estuvo muy inseguro durante todo el partido, permitiendo el juego duro de los visitantes para arreglarlo al final señalando un penalty contra el Valladolid que sólo existió en su mente. Mostró tarjetas amarillas a Sierra y Jaén, del Levante y a Sánchez Valles, del Valladolid.

Alineaciones:

Valladolid: Bebich; Laguna, Jaquet, Sánchez Valles, Gail, Moré, Chuchi García, Toño, Ramírez, Jorge y Rusky (Vetich).

Levante: Barrie; Maikas, Agostinelli, Sierra, Medina, Jaén, Peregrín (Granero), Lavado, Eulate (Varó), Garrido y Murua.

El gol vallisoletano llegó en el minuto 34 del primer tiempo en jugada individual de Ramírez con disparo final de chuchi García raso y colocado a la cepa del poste que batió al meta levantino.

El empate llegó en el minuto 39 del segundo tiempo en un balón largo que recogió el meta local Bebich chocando con él Eulate y tirándose al suelo e incomprensiblemente el árbitro señaló el penalty, entre una serie de protestas y lanzamiento de botes al campo. Tres minutos per-

didos, para que al final Jaén de tiro raso, estableciera el empate definitivo.

El partido ha sido de dominio vallisoletano, que realizó poco juego debido a los férreos marcajes a que le sometió el equipo levantino.

Por el Valladolid destacaron Ramírez y Sánchez Valles, por el Levante Jaén, Lavado y Garrido.

SANTANDER, 1; GETAFE, 0

Santander, 7. (Efe). — Por el mínimo resultado de 1-0 el Racing de Santander venció esta tarde al Getafe en partido de segunda división «B». Al descanso se llegó con el mismo resultado.

Dirigió el encuentro el señor Sáiz Elizondo, del Colegio Vizcaíno, que cometió fallos en su labor y no se ocupó mucho de las áreas. A sus órdenes los equipos formaron así:

Getafe: Tocón; Cortés, Cruz, Garrido; Alfonso Cobo; Polo, Ocaña, Modesto, Carmelín y Serena.

En la segunda parte Pepín sustituyó a Serena y en el minuto 19 de la segunda parte Laguna hizo lo propio con Carmelín.

Alineaciones:

Racing de Santander: Damas; Chiri, Viguita, Juan Carlos; Mantilla, Geñupi; Pachín, Toño, Quique, Rojo y Alarcón.

En la segunda parte Chiri fue sustituido por Preciado y en el minuto 32 de esta continuación Pachín lo fue por Javi.

El gol:

Minuto 8 de la primera parte. 1-0. Pachín pasa un balón a Alarcón y éste ante el fallo de la defensa del Getafe, consigue el único tanto de la tarde que daría la victoria al Racing.

El partido ha sido malo de solemnidad y el Getafe ha tenido

oportunidades para haber conseguido el empate, ya que el Racing, a pesar de conseguir su primera victoria no satisfizo a su afición. El gol temprano le quitó un poco de apuros, pero el Getafe supo muy bien contener a los montañeses, que se mostraron nulos en el ataque.

Partido de poco más que contar. Porque méritos hicieron pocos y los que menos los santanderinos, que por decir de destacados sólo se puede contar a Geñupi y Toño. En el Getafe sobresalió Polo, durante todo el tiempo que jugó y le ayudaron sus condiciones físicas.

OVIEDO, 2; SABADELL, 0

Oviedo, 7. (Efe).—En partido de Liga correspondiente a la Segunda División «A», disputado esta tarde, el Oviedo ha derrotado al Sabadell por dos goles a cero.

Al final de la primera parte se llegó con el resultado inicial.

Arbitró el encuentro el señor Torres Jiménez, del Colegio Valenciano, que tuvo una discreta actuación. Mostró tarjeta amarilla a Carreras, del Sabadell, por juego peligroso.

Alineaciones:

Oviedo: Camuel; Ondina (Arana), Vicente, Vili, Astrain, Samos, Martín Roales, Manolín (Javier), Herbera, Domingo y Javi.

Sabadell: Castell; Santi, Silvi, Carreras, Majo, Peralta, Lozano (Muñoz-Orejuela), Moret, Omar, Serrano y Parras.

1-0, m. 90: Vili bombea un balón sobre el área arlequinada, falla un defensa, desconcierta al portero y Arana marca.

2-0, m. 98: Cuando se jugaba el tiempo de descuento de las múltiples interrupciones habidas, Domingo se hace con un balón en un momento en que todo el Sabadell se encontraba muy adelantado, salva la entrada de un defensa y centra sobre Martín Roales para que éste marque.

Antes de iniciarse el encuentro se impuso la insignia de oro y brillantes del Real Oviedo, al que fuera jugador y empleado del club Antón. Asimismo, Lángara, que fue delantero del Oviedo y de la selección nacional, hizo el saque de honor.

El equipo asturiano, aunque se vio un tanto apurado esta tarde, fue un justo vencedor ante el Sabadell, al que superó en todos los terrenos, sobre todo en la segunda mitad del partido.

El conjunto catalán, que había cerrado muy bien sus líneas ya desde el principio, no se hizo acreedor a ninguno de los dos puntos en litigio, puesto que arriesgó muy poco y únicamente hay que anotar en su haber un magnífico tiro de Parras que se estrelló en la cepa del poste de la portería defendida por Camuel al poco tiempo de iniciarse el partido.

El oviedo, por el contrario, expuso mucho y tuvo numerosas ocasiones de gol, que no subieron al marcador merced a la buena actuación de Castell, quien también destacaron

conjunto sabadellense Pa Omar.

Por el Oviedo, los mejor ron Vili, Astrain y Samo

ALGECIRAS, 2; MURCI

Algeciras (Cádiz), 7. (Por dos goles a cero ha v el Algeciras al Real Mur partido de fútbol corresp te a la segunda división « gado esta tarde en «El Mi con buena entrada. Al de se llegó con empate a ce

Arbitró el colegiado va no García Aunós, que no que amonestar a ninguno jugadores.

Alineaciones:

Algeciras: Goyo; Mina (go), Valencia, Trasante, José, Biri, Villalba, Ca Almenara (Bartoli), Cast y Galleguito.

Real Murcia: Cuenca; C llo, Camino, Naharro (Dar pa, Vidaña, Amorós, Ch ta, Abad, Sebas (Ruiz) y cia Murcia.

1-0. Minuto 5 de la se parte: Jugada de Galleguit centro pasado y cerrado m pieza en Vidaña y el bal cuela en la red.

2-0. Minuto 25 de esta Jugada personal de Gall

que, avanzando desde su c llega hasta el área con donde lanza un fuerte r que supone el definitivo p gecireño.

La primera parte fue m vida con juego alterno an bas porterías, con más por parte algecireña, que ya más el tiro a puerta.

En la continuación, el pranero gol del Algeciras nimó bastante a los muro que estuvieron a partir d a merced de un Algecira pudo haber logrado un tanteo si sus delanteros tan con la puerta.

Destacaron en el Algeci llalba, Juan José, Biri y sante; en el Real Murcia, no, Capa, Chazarreta y A

(Continúa en la página sig

MADERAS DE CONSTRUCCION
PUERTAS y VENTANAS ya fabricadas
TENEMOS GRANDES EXISTENCIAS
PRECIOS DIRECTOS DE ALMACEN
Maderas Hernando
Polígono Industrial Nuestra Señora de los Angeles, calle Levante.—Tlf. 72 22 32

M.C.D.2022

SEGUNDA DIVISION

RONCA AL ARBITRO EN PAMPLONA

-2: El GRANADA goleó al CASTELLON

os SEIS TANTOS se marcaron en el primer tiempo

BONET abrió el marcador en ELCHE

(Viene de la página anterior)

SASUNA, 4; CORUÑA, 2

mplona, 7. (Efe).—El Osa- derrotó al Coruña por cua- oles a dos en partido dispu- hoy correspondiente al Cam- nato de Liga de Segunda Di- n «A».

descanso se llegó con ven- local por dos a cero.

otró el colegiado castellano Jiménez Muñoz. Bien. nestó con tarjeta amarilla umberri, Dioni, Bayona, Ri- Piris y Bartolotta y ex- a Martin.

sus órdenes, los equipos ju- n así:

asuna: Vicuña; Macua, Mi- Lecumberri, Lumbreras; Ri- Dioni, Iriarte, Echeberria, bel y Martin.

la segunda parte Randez sa- n lugar de Idigoras y Bayo- n el de Echeverria.

uña: Puyó; Richard, Albi- Piris, Piña; Gallego, Garcia, olotta; Serafin, Pardo y Cas- el minuto 20 de la prime- rte Traba reemplazó a Se- En el 17 de la segunda, Luis a Pardo.

les:

Minuto 6. Iriarte saca una sobre Iriguibel y éste mar-

40 minutos. Despeje de rd que rebota en Martin, ión hace la parábola y en- n la porteria gallega.

Minuto 16, segunda par- artin centra retrasado pa- e Iriguibel marque.

21 minutos. Castro en ju- personal, bate al portero nista.

Minuto 36. Iriarte pasa a a, quien desmarcado se in- en el área gallega y mar-

Minuto 44. Lecumberri de- rriba a Piris y el colegiado señala penalty. Lo lanza Piris y marca el segundo tanto del Coruña.

Dos minutos antes de finalizar el encuentro Martin fue expulsado por crear una durisima entrada a Richard. El público no lo aceptó y lanzó objetos contra el colegiado que hubo de ser protegido por la fuerza pública en los vestuarios durante buen rato.

El partido en lineas generales ha sido muy disputado. En la primera parte Osasuna se dejo dominar por los gallegos a la vista de su temprano gol.

En la continuación los visitantes aprovecharon para marcar sus goles pero dejaron su puerta desguarnecida lo que hizo que le encajasen otros dos, dejando el marcador al final de los 90 minutos en 4-2 a favor de los locales.

En Osasuna, Lumbreras y Dioni fueron los mejores. En el Coruña Albino y Piris.

GRANADA, 4; CASTELLON, 2

Granada, 7. (Efe).—Por cuatro goles a dos ha vencido el Granada al Castellón en partido de Liga de la segunda división «A». Todos los goles se consiguieron en la segunda mitad.

Alineaciones:

Granada: Izcoa; Calera, Santi, Fali, Benitez, Lina (Angulo), Robert (Carrión), Planas, Orihuela, Antonio y Serrano.

Castellón: Racic; Verdu, Balbuena, Llopis, Subirat, Birea, Adalberto (Susoeta), Roberto (Viñas), Cabrera, Planelles y Bayarri.

Buen arbitraje del colegiado Yera del Campo, que tuvo que hacer uso de las tarjetas. Dejó de señalar una falta de Racic sobre Robert, cuando se acercaba a su portal; aduciendo el colegiado que le habia entrado un mosquito en un ojo en ese preciso momento.

Goles:

1-0: Minuto 18. Centro de Angulo, llega el balón a Orihuela que, de rodilla, marca.

San Andres, 7. Valladolid, 1.

1-1. Minuto 28. Pase adelantado sobre Viñas que gana por pies a la defensa local y ante la salida de Izcoa, cruza la pelota imparablemente.

2-1. Minuto 30. Avance de Antonio, cede a Planas y éste bate a Racic en su salida.

3-1. Minuto 34. Falta contra el Castellón con cesión retrasada sobre Benitez, que lanza un tremendo disparo, que se cuela como un obus en la meta de Racic.

4-1. Minuto 35. Centro desde la izquierda, acude al remate Orihuela que es derribado. El máximo castigo lo ejecuta Benitez, estableciendo el cuarto gol.

4-2. Minuto 40. Fali derriba dentro del area a Planelles y Cabrera establece el resultado definitivo.

Ambos equipos han realizado un encuentro muy disputado, desde el comienzo al final. La primera parte resultó sosa, debido a la buena defensa que hizo el Castellón de su parcela, impidiendo toda penetración a los atacantes granadinos, que no mostraron aciertos en los remates.

La segunda mitad fue totalmente opuesta, en ella se consiguieron los seis goles, dando el Granada sensación de militar en categoria superior. Todo le salió a la perfección, tanto técnica como fisicamente superó a su rival, arrollándolo materialmente y consiguiendo cuatro goles que pudieron ser más si Serrano en dos remates hubiese tenido más fortuna.

El Castellón trabajó incansablemente, contraatacó cuando pudo con peligrosidad, pero sus avances, con dos hombres, no le dio el fruto que deseaba.

Destacaron sobre todo, el mejor hombre sobre el terreno, Benitez, siguiéndole en méritos Fali, Santo y Angulo. En el Castellón, Racic, Balbuena, Cabrera y sobre todos Planelles.

ELCHE, 2; HUELVA, 1

Elche (Alicante), 7. (Efe). — El Elche ha vencido hoy al Huelva por dos goles a uno, en partido de segunda división A. La primera mitad finalizó con ventaja del cuadro local por un gol a cero.

Alineaciones:

Elche: Vidal; Valle, Pina, Gilberto (Delgado), Bonet, Castroverde, Ricas, Tenorio Trobiani, Nando, Asensio (Botella).

Huelva: Baungarther; Sidiane, Alberto, Navarro, Isabelo, Juanjo, Cambrano II (Mancilla), Villasón, Rivero, Cepeda y Benito.

Arbitró el colegiado Diaz Agüero, del Colegio Cántabro, que tuvo una actuación protestada. Enseñó tarjeta amarilla a Alberto e Isabelo, del cuadro andaluz y a Delgado, del equipo local.

Goles:

1-0. Minuto 8. Bonet marca tras sacar Nando una falta.

1-1. Minuto 27. En la segunda mitad. Mancilla logra el empate.

2-1. Minuto 30 de la segunda mitad. Trobiani marca, tras saque de una falta.

Los dos equipos han hecho un buen partido. Ninguno de los cuadros practicó el fútbol destructivo, lo que agrado a la afición, que salió satisfecha del terreno de juego.

La primera parte fue de claro dominio local y en la segunda salió el Elche dispuesto a aumentar la ventaja. Sin embargo, Mancilla consiguió el empate en un contragolpe, lo que produjo desconcierto en los jugadores locales, quienes se esforzaron en conseguir la victoria, que llegó con el gol de Trobiani.

Cabe señalar que el Huelva se ha mostrado como un buen equipo. Ha estado trabajador y no ha dado ninguna pelota por perdida. Su defensa ha actuado muy bien, cortando numerosas penetraciones locales. Juanjo y Mancilla fueron los hombres más sobresalientes en el conjunto andaluz, en tanto que Nando y Trobiani destacaron en el Elche. En definitiva, bonito partido, con resultado justo.

CADIZ, 4; TARRAGONA, 1

Cádiz, 7. (Efe).—Por cuatro goles a uno ha vencido el Cádiz al Tarragona en partido disputado esta tarde en el «Ramón de Carranza», correspondiente a la segunda división "A". Al descanso se llegó con ventaja cadista de un gol a cero.

Alineaciones:

Bocoya; Cuiñas, Rosado, Escobar, Caro, Do Santos, Luque, Ramón, Blanco (Mane), Ibáñez y Alvarez.

Tarragona: Bray; Sarabia, Cunillera, Santiago, Romero, Guti, Palanca, Martinez, Nando, Vilchez, Ramón (Emilio).

Arbitró el colegiado castellano señor Morera Alejandre, que amonestó con la tarjeta amarilla a Caro y a Cunillera.

1-0. Minuto 37: Pase de Ibáñez a Alvarez y éste marca.

2-0. Minuto 50: Falta que bota Ibáñez y Ramón, de cabeza, marca.

3-0. Minuto 62: Pase de Ibáñez a Blanco que, ante la salida de Elay, le bate por bajo.

4-0. Minuto 78: Córner que bota Ibáñez y Luque, en plancha, marca.

4-1. Minuto 79: Pase de Emilio y cabezazo imparable de Vilches.

El Cadiz ha resuelto su compromiso liguero frente al Gimnástico de Tarragona, en un partido que ha tenido dos tiempos bien distintos: en el primero, juego alterno, con varias ocasiones para marcar por parte del equipo local y un Gimnastico que se adueñó del centro del campo, defendiendo bien su meta y atacando con mucha velocidad.

El segundo tiempo fue de completo dominio del Cádiz, que tuvo espléndidas ocasiones de ampliar el marcador y que si no llegó a la goleada fue por verdadera mala suerte.

El Gimnástico, en este periodo, renunció al ataque y se en-

Destacaron por el Cadiz, Lucerro en su parcela.

que e Ibáñez y por el Tarragona, Guti y Nando.

La caida del cabello se produce de una manera espectacular. Cuando uno menos lo espera ¡ZAS! caen uno tras otro. Es una rápida carrera hacia la calvicie.

Para evitarlo: o se cuidan los cabellos, o si la carrera es muy avanzada: se trasplantan.

El trasplante de cabello es una moderna técnica para gente actual. Para la gente que quiere ganarle rápidamente la carrera a la calvicie.

SOLICITE CONSULTA DIA Y HORA

CLINICA MEDICA DEL CABELLO

MASLUEN S.L.

TRASPLANTE DE PELO

C/. Santiago nº 2-1º-12º

Tel. (983) 223714 (Valladolid)

C/. Padilla n. 8 - Tel. (96) 321 06 14 (Valencia)

NAVES INDUSTRIALES Y DE ALMACENAJE A 3 KMS. DE PALENCIA

- Superficies desde 450 m².
- Altura libre hasta 8 metros.
- Posibilidad.

FINANCIACION 8 AÑOS CON BAJO TIPO INTERES.

Información: HISPALAR.—Teléfono 74 54 16

KALO

MUEBLES DE COCINA

VARIEDAD EN MODELOS Y COLORES

ELECTRODOMESTICOS DECORABLES

C/ CASAÑE, 1 - JUNTO A MODESTO LAFUENTE, Nº 37

Oposición: AUXILIARES AL CUERPO DE LA SEGURIDAD

— 1.300 plazas como funcionarios públicos de carrera.
— Edad mínima 18 años, bachiller medio, graduado escolar o equivalente.
— Ejercicios de mecanografía, taquigrafía y 19 temas sobre organización administrativa del Estado.

ACADEMIA "TAURO", inicia la preparación de esta oposición facilitando instancias y el temario. (Limite hasta el 15-10-79).
ACADEMIA «TAURO». C/. Estrada, 28. Tlfnos. 72 64 77 ó 74 12 79

M.C.D.2022

LAS OBRAS DEL PUERTO OLIMPICO TERMINADAS A MARCHAS FORZADAS

TALLIN, UN ESCENARIO ESPECTACULAR PARA LA VELA OLIMPICA

— Además de los Centros de Balandrismo se está construyendo una terminal aérea y un gigantesco embarcadero.

— **Está calculado el tiempo y la temperatura probable para las Olimpiadas de Vela: inmejorables condiciones.**

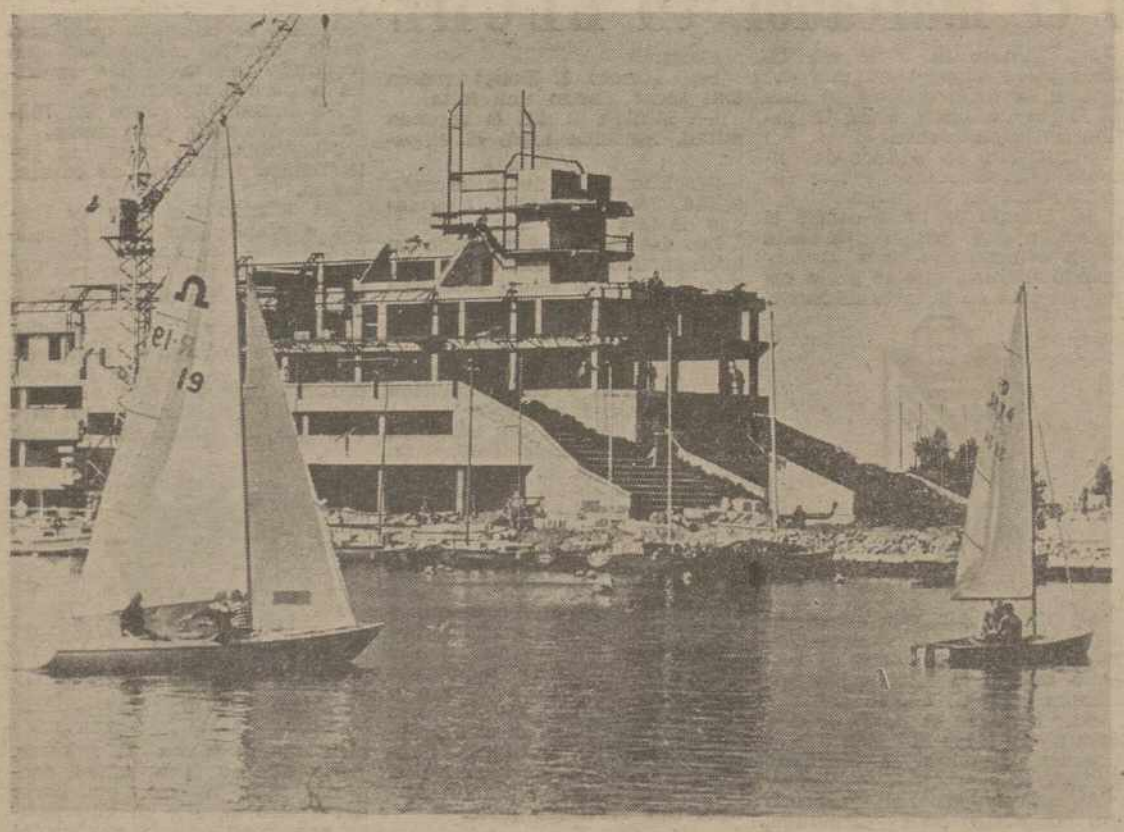

Una de la importantes facetas que va a tener la Olimpiada de Moscú de 1980, va a ser la de las regatas. La ciudad de Tallin, en la región del Báltico se va a vestir esos días de fiesta para recibir a los miles de visitantes extranjeros que acudirán, durante esos días, a presenciar las regatas.

El actual huésped de Tallin ya puede ver con sus propios ojos el complejo de edificaciones que forman la principal instalación deportiva de las regatas olímpicas: el Centro de Deporte de Vela que, a posteriori, devendrá la base para toda la URSS.

Al margen del centro deportivo, los adornos olímpicos proliferarán en la ciudad. En las plazas, por medio de torres especiales y sistemas de cables, serán aldadas velas informativas adornadas de veletas y gallardetes. Sobre las encrucijadas de las vías de transporte se alzarán torres de mensajes tendidas por cables.

«Además, habrá multitud de flores que se plantarán en glorietas apropiadas y en floreros de cerámica que formarán singulares composiciones a lo largo de calzadas pavimentadas de guijo», dice Matty Yunapun, principal diseñador del proyecto.

CENTRO DEPORTIVO

En cuanto al centro deportivo en sí, no está lejos de la ciudad. Se encuentra ubicado en la desembocadura del río Pirita y tiene cerca de medio kilómetro de El complejo consta de dos clubs largo por 200 metros de ancho, para yates, puertos para embarcaciones deportivas y Villa Olímpica.

Domina un Yate-Club que recuerda a la cubierta de un barco. Cuenta con plataforma ceremonial y antorcha Olímpica.

Asimismo en el margen contrario del río se están construyendo tribunas con una capacidad para 5.000 personas

Los puertos fluvial y marítimo para embarcaciones deportivas pueden albergar hasta 750 unidades. En el fluvial se albergarán 150 balandros con quilla; en el marítimo, la flota de servicios.

VILLA OLIMPICA

La Villa Olímpica consta de un hotel de tres pisos con 632 habitaciones para dos o tres personas, un interclub-restaurante y un complejo de preparación física con sala de gimnasia y piscina de 25 metros.

El centro de deportes de vela fue proyectado por arquitectos estonianos y, en su construcción, están trabajando jóvenes de todo el país. En el año 1978 los habitantes de Tallin trabajaron allí durante 200.000 horas como voluntarios en su tiempo libre.

Los habitantes de la capital estoniana están trabajando duramente, ya que desean recibir a los visitantes de la mejor forma posible.

OTRAS INSTALACIONES

Paralelamente a la Villa Olímpica se han erigido otras instalaciones deportivas. Se ha construido una sala universal para espectáculos deportivos cuyas tribunas darán cabida a 6.000 espectadores. Para la Olimpiada-80 se están preparando representantes de todas las especialidades deportivas y todos ellos recibirán nuevas instalaciones deportivas: 21 casas del deporte, 17 estadios, 42 piscinas, 8 campos de tiro, etc., un total de 228 bases deportivas.

PRENSA Y PERSONALIDADES

Los enviados especiales de distintos medios del mundo y las personalidades, se instalarán durante esos días en el hotel «Olimpia», de 28 pisos.

Ya está listo el astillero para embarcaciones deportivas que produce 150 por año. Gracias a una torre especial de TV de 314 metros durante las regatas, se mantendrá comunicación con las embarcaciones y también será posible la retransmisión de los programas olímpicos de Intervisión a Eurovisión.

También se están erigiendo cerca de la Villa Olímpica diversos centros de alimentación y comerciales, empresas de comunicaciones, una filial del Banco Exterior de Comercio, un nuevo aeropuerto y una estación marítima.

Tallin se prepara para recibir a sus huéspedes. Las calles del histórico sector medieval de la ciudad están cubiertas por un bosque de andamios en donde trabajan los restauradores.

En una palabra, la vieja y eternamente joven Tallin se prepara activamente para el foro deportivo internacional.

EUROPA PRESS

LOS OTROS 7 GRUPO RE TERCERA DIVISIO

PRIMER GRUPO:
Turista, 1; Avilés, 3.
Turón, 0; Gran Peña, 0.
Cacabelense, 0; Alondras, 0.
Noya, 2; Entrego, 0.
Gijón Ind., 3; Arosa, 3.
Cambados, 0; Oviedo Afic., 0.
San Martín, 1; At. Riveira, 3.
Siero, 1; Ponferradina, 1.
Lugo, 2; Caudal, 1.
Fabril, 0; Compostela, 2.

TERCER GRUPO:
Alavés Afic., 2; Sabiñánigo, 0.
Tolosa, 2; Ejea, 0.
S. Sebastián, 3; Aragón, 2.
Real Unión, 3; Motrico, 0.
Eibar, 1; Toledo, 0.
Lagun Onak, 3; Lemona, 0.
Talavera, 1; Erandio, 1.
Aurrea, 1; Valmaseda, 1.
Guernica, 1; Mungula, 0.
Elorrio, 5; Deusto, 2.

CUARTO GRUPO:
Figueras, 1; Barcelona, 2.
Europa, 1; Binefar, 1.
Vinaroz, 3; Endesa, 1.
Gava, 1; Villafranca, 1.
Malgrat, 3; Masnou, 2.
Badalona, 2; Igualada, 1.
Jupiter, 1; At. Gramanet, 1.
Andorra, 4; La Cava, 0.
Réus, 7; Horta, 1.
At. Monzón, 2; Olot, 1.

QUINTO GRUPO:
Carabanchel, 2; Numancia, 2.
Pegaso, 2; Arganda, 1.
Don Benito, 1; Manchego, 1.
Plasencia, 0; Alcalá, 1.
Ciempozuelos, 5; Tenisca, 0.
Toscal, 1; Cacereño, 1.
S. Fernando, 3; Villanovense, 3.
Valdepeñas, 0; Alcorcón, 3.
Moscardó, 1; Leganés, 0.

SEXTO GRUPO:
Lorca, 0; Carcagente, 1.
Villarreal, 3; Olímpico, 0.
Cartagena, 3; Albacete, 1.
Alicante, 1; Villena, 0.
Español, 0; Torrevieja, 0
Orihuela, 2; Crevillente, 0.
Alcira, 2; Mestalla, 1.
Acero, 3; Paterna, 2.
Almansa, 0; Alcoyano, 0
Gandía, 4; Guart, 0.

SEPTIMO GRUPO:
Llerense, 4; Rota, 1.
Mérida Ind., 2; Betis Dep., 0.
Motril, 1; Ubeda, 1.
Jerez Ind., 2; Linense, 1.
Antequerano, 3; Ind. Melilla, 0.
G. Melilla, 1; Estepona, 1.
Martos, 1; Puerto Real, 1.
Carolinense, 4; Africa Ceutí, 1.
At. Malagu., 6; Extremadura, 0
Vélez, 3; San Pedro, 1.

OCTAVO GRUPO:
Ses Salinas, 2; Andraitx, 0.
Mallorca, 4; Formentera, 1.
España, 3; Soller, 1.
Felanitx, 0; Mahonés, 0
Constancia, 0; Margarit
Murense, 5; Binisalem, 2
At. Ciudadela, 2; Poble
Alayor, 2; Porreras, 2.
Portmany, 1; At. Balear
Ibiza At., 0; Vollerense,

MAPAS
MATERIALES DE CONSTRU
DISTRIBUIDOR OFICIAL
URALITA
AVDA MANUEL RIERA, 10 TEL 71
PALENCIA

QUINIEL
GANADOR

4 VARIANT

1 Castilla Palencia
2 Osasuna-D. Coruña
3 Cádiz-Tarragona
4 Elche-Huelva
5 Oviedo-Sabadell
6 Santander-Getafe
7 Valladolid-Levante
8 Algeciras-Murcia
9 Granada-Castellón
10 Celta-Alavés
11 Zamora-Pontevedra
12 Langreo-Baracaldo
13 Lérida-Calvo Sotelo
14 Eldense-Linares

PISOS ACOGIDOS Y EXENTOS EN 20 AÑOS
• 164 VIVIENDAS DE PROTECCION OFICIAL-GRUPO 1°
• LOCALES COMERCIALES
• PLAZAS DE GARAJE
PISO TIPO "E"
FORMA DE PAGO:
En contrato oficial
a convenir

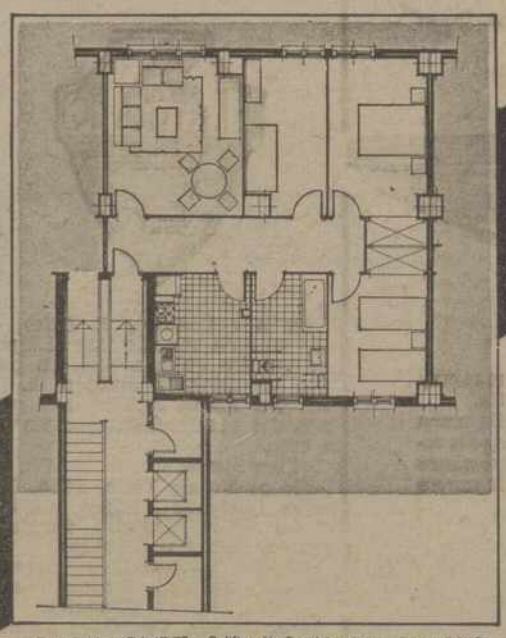

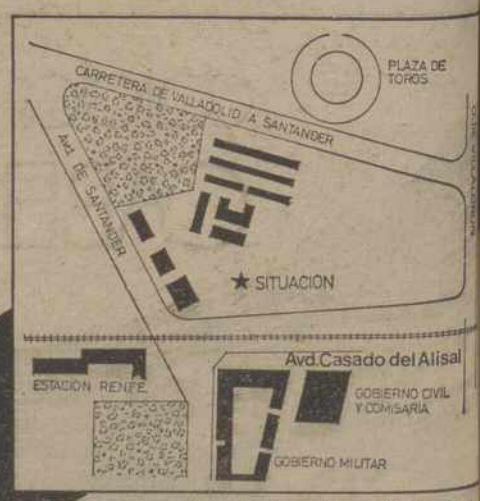

• Emplazamiento: Polígono "Eras del Bosque" Parcela n°2 - PALENCIA

• Expediente n° P-I-45/78 • Calificación Provisional concedida el 13-7-78
• Fecha de comienzo: 2-10-78 • Fecha de terminación: 2-10-80
• Autorizado el cobro de cantidades a cuenta el día 5-12-78, s/escrito n°3.255
Autorizado por la Delegación de Obras Públicas y Urbanismo, con el n°4 del año 1978

INFORMACION Y VENTAS
SILCO, S
PLAZA MAYOR, 14-1°
telfs. 713527 - 713331
Gral. Sanjurjo, 2 - ent. tel. 239517 - LE

M.C.D.2022

SOLO DOS ENTRENADORES EXTRANJEROS EN LA PRIMERA DIVISION DEL FUTBOL ESPAÑOL

CON ELLO SE VA BUSCANDO EL CONSEGUIR UN FUTBOL PROPIO Y CON PERSONALIDAD, DE CARA AL MUNDIAL 82

Miguel Muñoz, 8.300.000 pesetas, el mejor pagado; León Lasa, 2.700.000 el peor pagado. Ambos en equipos sevillanos, el primero en el Sevilla y el segundo en el Real Betis

Por Carlos JIMENEZ

¿Está el fútbol español en la línea que le conviene para el Mundial de 1982? ¿Está buscando para el certamen, que se disputará en España, un fútbol propio?

A tres años de la duodécima edición de la Copa del Mundo de Fútbol, la Real Federación de Fútbol, hace lo posible para que su selección nacional llegue a ese certamen con un equipo potente, que haga un buen papel, y que tenga personalidad y estilo propio, como lo tuvieron, tiempos atrás, por ejemplo, el equipo olímpico que participó en los Juegos de 1920, en Amberes, o el que intervino en el segundo campeonato mundial, Italia 1930.

No es sólo la Real Federación Española de Fútbol la que busca un equipo con juego propio, sino también los propios clubs, si tenemos en cuenta que, de los 18 equipos que integran el campeonato de Liga de Primera División, sólo dos cuentan con entrenadores extranjeros, como son el Athlético de Bilbao, dirigido por el austriaco Helmut Seneckowich, y el Real Madrid, que entrena el yugoslavo Vujadin Boskov.

Es cierto que en ese rol de 18 directores técnicos hay algunos elegidos fuera de las fronteras españolas, como son Alfredo Di Stéfano, Mesones, Héctor Núñez y Alberti, que entrenan al Valencia, R. D. Salamanca, Agrupación Deportiva Rayo Vallecano y Club de Málaga, respectivamente. Pero los cuatro —Núñez nació en Uruguay y los tres restantes en la Argentina— pueden considerarse como entrenadores españoles, puesto que aquí se formaron y aquí hicieron su carrera (salvo el caso de Alfredo Di Stéfano, quien hizo una pausa en su labor para preparar y dirigir al Club Atlético Boca Juniors, de Buenos Aires).

Kubala y Santamaría: ¿Quién será el seleccionador nacional? (Foto EFE-FIEL)

TAMBIEN LEGION EXTRANJERA DE ENTRENADORES

Para el aficionado español contrario a la contratación de elementos del exterior, ya sean jugadores o técnicos, es reconfortante ver como se recurre a los entrenadores nacionales en vez de los extranjeros, como ocurría años atrás, en los que los directores técnicos del exterior eran también una «legión extranjera», como ocurría con los jugadores de fútbol. Todo equipo que se preciara, no sólo incluía un jugador escrella —o que creían que era estrella—, en sus filas, sino también un director técnico de otro país.

En las décadas de los sesenta, la mayoría venían de países sudamericanos, no sólo porque Brasil hubiera conquistado dos títulos mundiales, sino porque el fútbol de aquellos pagos, especialmente el de Río de la Plata, se le consideraba el mejor del mundo.

Después, en los 70, cuando hace su aparición el "fútbol total" de Europa, se buscan y se traen entrenadores de este continente, con el grave inconveniente que representa el desconocimiento del idioma, que lógicamente influirá negativamente en la labor a desarrollar por el director técnico, pese a que se le pongan intérpretes —caso de Negrillo en el Atlético de Madrid y Sevilla, cuando el austriaco Max Merckel fue entrenador de esos equipos— o que los foráneos aprendan el idioma, lo que no hacen nunca a la perfección.

LA PALABRA «MISTER»

Cualquier aficionado al fútbol en España sabe que, en el planeta futbolístico, cuando se emplea la palabra «mister», es para referirse al entrenador. Su origen nace cuando en la década de los años 30, el Athlétic de Bilbao contrata al inglés Mister Petland como entrenador. Fue el primer director técnico extranjero en venir a España y a los jugadores y aficionados les era más fácil pronunciar la palabra «mister» que el apellido del entrenador. Y desde entonces se generalizó esa costumbre.

Es curioso, además, que sea el equipo bilbaíno, integrado siempre por jugadores de la región —después de haberse asentado el fútbol en España, ya que fue fundado por el inglés Patrick Dier y en sus primeros tiempos tuvo jugadores de las Islas en sus filas—, el que diera el paso de traer el primer entrenador extranjero.

Quizás sea por que el juego de la escuela vasca fuera similar al que practicaban los clubs británicos (pases largos y el espacio abierto) es por lo que los dirigentes del equipo bilbaíno se decidieran a contratar a un entrenador de las Islas buscando con ello, el consolidar definitivamente un fútbol que era ideal para los hombres de la región y que dio a los rojiblancos bilbaínos títulos, pese a que había equipos tan fuertes como ellos, con juego más preciosista, más tiralíneas, pero no tan práctico y eficaz.

Precisamente, cuando está Petland en España, es cuando el fútbol del país alcanza su mejor momento, Mundial del año 34, en el que la «cacicada del Duce» Benito Mussolini, impidió que no se lograra el título mundial.

Después, la generación perdida en la guerra civil española, se recurrió a la contratación en el exterior, en su doble vertiente de

(Continúa en la página 11)

Vujadin Boskov, el entrenador yugoslavo del real Madrid. (Foto FIEL EFE)

ANGEL FUENTES GUERRA, S.A.
AVDA. CASADO DEL ALISAL, 13
Teléfonos Oficina: 77 02 11 - 74 02 67 Recambios: 74 21 17
PALENCIA

SOTASA
TALLERRES Y SERVICIOS
Cruce; N-620 N-611 Telfs. 77 00 12 - 77 05 88
SOTOBLANCO -PALENCIA-

M.C.D.2022

En el SANTIAGO BERNABEU	
CASTILLA	PALENCIA
1	0

Un penalty fantasma derrotó al PALENCIA

Fue de excelente calidad e incisivo e juego palentino, en la primera part

En la segunda, sin CHAPARR (el motor morado), lesionado, los madrileños dominaron más, pero sin frut

El gol local lo logró CASTRO (minuto 49 del primer tiempo) d penalty, perdiendo ambos equipos clarísimas ocasiones de marcar

BARRIENDO PARA CASA

Cuando se barre para casa, el equipo visitante, aunque haga maravillas, nada puede conseguir. En el encuentro jugado en la tarde dominguera en Madrid, ante unos veinte mil espectadores, entre el Castilla y el Palencia, el árbitro señor Barbosa Alvarez, barrió para casa. No es que él fuera madrileño; pues venía del Colegio Gallego; pero como si lo fuera.

Y su barrido no fue ostensible; de esos que se dejan mucho ver; sino oculto, como un cepo de selva, en el momento crítico, cuando el Palencia, que había dado una lección de bien jugar y acosar en la mayor parte del primer tiempo, cedió un córner, y cuando el balón, bombeado sobre el área chica palentina, lo sacaba Diez de un vigoriso puñetazo, entre una nuebe de jugadores suyos y contrarios, el silbato del árbitro hendió el aire y nos quedó a todos sorprendidos y frios. Penalty. "¿Pero por qué?", preguntaban a una todos los jugadores morados, y el público y hasta las nubes que pasaban. "Pues, oorque sí", pereció decir el señor Barbosa, mandando a todos callar y colocando el balón en el punto fatídico. Era el minuto 49 cuando lo lanzaba, tras la discusión de jugadores-árbitro, Castro, y lo metia, lentamente, haciendo la "paradiña, raso, por el lado izquierdo de Diez, que se estiró y estuvo a punto de pararlo.

El Palencia, ni nadie, repito, se explicaba aquello. Pero allí estaba la decisión soberana de un juez, que no había impartido bien su justicia, echando por los suelos un esfuerzo enorme de un Palencia, que había jugado a la ofensiva, incansablemente, como juegan los equipos que son fuertes, y se sientes capaces y no actúan medrosos, ante nadie. Un Palencia que, en los veinte primeros minutos, arrinconó al Castilla en su área, y que planteó situaciones comprometidisimas para la meta de Agustín, cuando Uco y Lorenzo entraban como rayos; cuando Ferrero (hizo un gran partido este muchacho), viniendo desde atrás, entregaba un balón de cine a Sambade, y el juvenil (esta tarde desacertado) lo fallaba; cuando Uco, que en la primrea parte volvió a bordar el juego y la penetración, por una y otra banda, pasaba atro balón de oro, y volvia a fallarlo el entusiasta juvenil; o cuando Chaparro, salvando las tarascadas de Castro (que llegaria, al fin, a lesionar al incisivo jugador morado) se colaba por la derecha y lanzaba un centro raso que paseaba el balón por delante del meta Agustín, sin que alcanzasen el remate por centímetros ni Sambade ni Lorenzo ni Uco, que se habían metido como flechas a alcanzarlo.

El Palencia de esos veinte minutos, hizo un juego de gala; que, realmente, dejó boquiabiertos a los espectadores, entre los que, como digo, estaban críticos deportivos madrileños experimentados, que decían que el Palencia jugaba con una alegría y una profundidad que pocas veces se había visto por allí.

En esta primera mitad, el Castilla se les vio y deseo para contener la avalancha morada. Sólo a trancas y barrancas, con la juventud de sus muchachos y sus velocísimos contragolpes pudieron dar una réplica al fino juego palentino, en el alternativo juego de ataques y contrataques que, desde el minuto veinte, cuando cesó algo la avalancha morada, se estableció.

Pero llegó la pifia arbitral, y estropeó la cosa. El Palencia se fue a la caseta con el injusto tanto en contra; que, quiérase o no, fue acusando luego, en moral y en fortaleza.

Chaparro, un gran armador y pieza de enlace entre la defensa y la delantera, había quedad lesionado, por otra tarascada anterior de Castro, en la caseta. Le sustituyó Alonso, que puso gran voluntad y estuvo fuerte en su acción, al estilo que nos tiene acostumbrados. Pero el engarce bonito del juego palentino, bajaba, como, también, el ritmo (se acusaba bastante el gran esfuerzo anterior), y los madrileños pasaban a presionar, siendo entonces el Palencia el que atravesaba algunos momentos de peligro, sobre todo en dos ocasiones también de oro, fallidas, por Pineda, una por chutar mal y otra, por una parada de Diez, a los pies de su contrario que, de puro bonita, levantó al público de los asientos.

Pero el Castilla nada podía, en juego abierto, aunque lo profundizase ahora, con la cobertura morada, que, pese a la alineación de circunstancias (con tres titulares de ella fuera), hacia una labor llena de coraje por los sustitutos, contra la que, una y otra vez, se estrellaban los ataques, más corajudos que hábiles del Castilla, y a los que, en última instancia, Diez ponía la autoridad de sus felinas intervenciones para neutralizarlos.

En fin. Un partido bueno del Palencia, contra el que el mimado Castilla, nada podia hacer, como otros poderosos tampoco pudieron; pero que un juez, que no lo supo equitativamente ser, lo malogró, por el penalty más fantasma que han visto nuestros ojos.

No debió perderse. Y por parte vuestra, jugadores palentinos no se perdió. El gol de la victoria fue una barredura para casa del árbitro, que con el penalty sacado de la manga, fue el que derrotó al Palencia. Cosas del fútbol, que irritan; pero que, por lo que parece, son inevitables.—F. B. C.

Uco, que tuvo jugadas de clase, en la primera mitad, en posición de dar un pase de cine a Sambade (e primer plano), mientras Moreno va como un toro hacia Uco y Castro, detrás (muy vigilante y d siempre), está a la que salta. Sambade chutó, pero también sin fruto.—(Foto LUIS).

Era el primer tiempo. El Palencia atacaba con ganas y Sambade (al fondo), que luchó mucho, pero tuvo fortuna en los disparos, chutaría a las manos de Agustín.—(Foto LUIS).

AMBIENTE

Tarde suave. Entre sol y sombra, por las nubes que pasan. Bastante afluencia en el "Santiago Bernabeu", que, a las 4'30, cuando Paco ponía el balón en juego, registraba una presencia de 20 a 25.000 personas; entre ellas, varios cientos de palentinos, con banderas moradas y todo, que amenizaron, y dijeron lo suyo al árbitro, por su grave error, causante del único gol madrileño y de la derrota morada.

EL PARTIDO (PRIMER TIEMPO)

El Palencia forma en un 4-3-3 claro. El Castilla lo hace más abiertamente, con un 4-2-4 inicial, que, a las primeras de cambio se desbarataría, cuando el Palencia, con un chupinazo de Chaparro, pone el primer aviso serio, que hace a los madrileños recular y dejarse de alegrías.

El Palencia abre filas. Decididamente se marcha al ataque. Uno y otro equipo marcan por pares, muy de cerca. En el bando morado faltan varios titulares a esta importante cita futbolística (Joaquín, Madariaga, Fuertes, Cristo...), pero los sustitutos en la zaga y media (Cano y Riado, debutantes, entre ellos), cumplen; y Ferrero, que ha pasado atrás como líbero, hace un juego de contención y de ataque primoroso, que Chaparro y Sampedro, enlazando bien cobertura y delantera, se encargan de animar.

Sólo en la vanguardia, el juvenil Sambade, tan acertado el día del Celta, esta vez no acierta en los remates, y pierde dos medidos pases de Ferrero y Uco. El otro sub-20 Pirri, tampoco puede con la mayor experiencia de Moreno, que le cubre. Pese a ello, todo el equipo palentino pone esfuerzo y decisión a ranudales. No se queda a la defensiva, sino que imprime un juego eminentemente ofensivo, que empuja a los castillistas a su área, donde las situaciones de compromiso para Agustín se repiten, pero sin firtuna en los remates morados.

Esta presión morada insistente, dura unos 20 minutos, después, se equilibraría más la cuestión, y se entraría en un juego de ataques y contraataques rápidos e insistentes, por uno y otro bando, pero con poco peligro para los metas, excepto en el pase de bandera (minuto 33) de Chaparro, que no halló la bota morada que lo catapultase al marco del ya vencido Agustín.

Hay durezas, en algunas entradas de los jugadores madrileños; de Paco a Sampedro; de Pérez García a Uco (cuando éste se a la banda derecha); de Cas a Chaparro, varias veces. Los c tillistas se ven incapaces de r nar, y ponen más furor que procedente, a sus entradas. gún contragolpe local, con ch de Paco o Pineda, malos, iban d do el final le este tiempo, el árbitro alargó 4 minutos, descuentos a paradas de ju para atender a Sampedro. C a cero en el marcador, cuando sorprendente penalty y gol bl co, rubricaban este emociona primer tiempo, de mando y c morados, sin duda, y pese a to

SEGUNDO TIEMPO

En la continuación, Alonso s tituye a Chaparro (el motor rado), lesionado. El Palencia

(Pasa a la página 1

M.C.D.2022

PASILLOS Y VESTUARIOS

Charlando con los entrenadores

JUANJO GARCIA - RAMOS:

"El partido ha sido bonito a ratos. Contuvimos al Palencia, en la primera parte; y el segundo tiempo fue totalmente nuestro". "El penalty del Palencia no lo vi desde el banquillo".

PACO GENTO:

"Nos han ganado por un penalty absurdo, que no vio nadie más que el árbitro. Perdimos ocasiones claras. Un empate o una victoria nuestra, hubiera sido lo justo".

Entrar en los vestuarios del "Bernabéu", es como entrar en un hotel de tres estrellas. Además, hay porteros a granel, pidiendo la identidad una y cien veces. Nos pasamos de sacar el carnet de prensa.

En el vestibulo, un monumento de bronce a dos jugadores: Sotero Aranguren y Alberto Machimbarrena. Como si dijéramos: un monumento a la "furia" española. Tardan los entrenadores en acudir a la cita con los periodistas en la sala de Prensa, con su mesa redonda, butacas, etc. ¡Todavía hay clases! Al fin, solicitamos, los periodistas madrileños y éste palentino, que acuda el mister madrileño, a un directivo. Este se va por Juanjo Garcia Ramos, entrenador del Castilla, y con él comenzamos el interrogatorio del partido.

JUANJO GARCIA - RAMOS: "Se desaprovecharon más ocasiones de gol que se aprovecharon, por una y otra parte".

Las preguntas, inevitablemente, son al alimón o alternadas, entre todos. Dice:

—El partido creo que ha sido bonito y de calidad a ratos. El Palencia no se ha metido en su puerta, a defender, en la primera parte, y ha dejado jugar. En las condiciones, el Castilla también lo ha hecho.

—¿Os dejásteis dominar en la primera parte, verdad?

—Dominar no es la palabra exacta. Cerramos líneas para contener; eso es, para contener (parece haber encontrado ahora la palabra exacta) los ataques palentinos.

—¿Peligrosos o inocentes?

—Bueno... peligrosos sí eran los ataques; pero los tiros inocentes.

—¿Puede hablarse de un partido de poder a poder?

—Pienso que sí. El Palencia se dejó más adelante, en la primera parte; y el Castilla lo hizo terminantemente en la segunda; porque el segundo tiempo fue totalmente nuestro. Aunque debo decir que el balón, en la mayoría de los casos, se jugó alegremente, con buenos ataques y contrataques, que dieron alegría al juego.

Un codazo de Agustín, en su salida, al juvenil Sambade, tumba a éste, ante el contemplativo árbitro, Lorenzo y el portero y un defensa blancos.—(Foto LUIS).

—¿Pero, a tu juicio, no te parece que se desaprovecharon más ocasiones de gol que se aprovecharon?

—Exactamente. Por ua y otra parte. El Palencia, en la primera, reconozco que desaprovechó un par de ocasiones claras. Y nosotros, otras tantos o más en la segunda; sobre todo a dos desafortunadas intervenciones de Pineda.

—En una de ellas, el balón fue fuera; en la otra, el portero palentino le arrebató el balón de sus pies. ¿No cuenta en esto el portero palentino?

—Claro que cuenta; tuvo intervenciones felices.

—Hubo una jugada conflictiva, la del penalty. ¿Fue o no fue?

—No puedo decirlo exactamente. Desde el banquillo no vi bien la jugada. Pero mis jugadores me han dicho que sí existió el penalty; porque hubo un empujón claro a Bernal, al intentar rematar.

—¿Qué jugadores te lo han dicho?

—Bueno, directamente no me lo han dicho; pero era el comentario que había entre ellos, y que he oido.

—¿Fué ésta, la jugada clave?

—Quizás lo fue. Desde el gol, adquirimos más confianza en nosotros, pues ir al vestuario en la primera parte, con ventaja, siempre la da. Y así fue, pues el segundo tiempo fue nuestro. El Palencia paró el tren y se cerró más en su puerta que antes.

—¿Cómo ves al Palencia?

—Debo elogiarle. Me ha gustado su fútbol de ataque y al contragolpe. Jugó bien, en la primera parte, y llegó al área nuestra jugando como debía hacerse, la pelota. Pero no tuvo acierto en el disparo. Después, se mostró más conservador.

—El resultado ahí queda, ¿pero lo consideras justo?

—Sí, y pudo ser más amplio de haber aprovechado mejor el Castilla las muchas ocasiones que tuvo en la segunda parte; pero los fallos míos y el portero palentino...

—Es que uno y otro cuentan, mister. Porque hasta el árbitro ambién falla.

PACO GENTO: "La novatada de un juvenil se paga; ¿con un veterano de ariete, no se habría marcado algún gol?

Al entrenador palentino le asedian por todas partes, periodistas, locutores, curiosos. Es la "vedette", y él no para de hacer declaraciones al que se acerca con un block o una grabadora en la mano. Salimos de la sala de Prensa a buscarle. Le decimos que los periodistas madrileños y el que suscribe le esperamos en la sala. Y Gento, entra en ella.

También unos y otros preguntamos. Cada uno a "su aire". Gento va contestando:

—¿Disgustado, Gento?

—¿Pero cómo no voy a estarlo, con ese penualty absurdo, que no se pita en estas ocasiones de córner y abigarramiento y, además, cuatro minutos después de pasar el tiempo normal, a ningún equipo del mundo!

—¿Pero fue o no fue penalty? El entrenuador castillista nos ha dicho que él no lo vio.

—Ni lo vio él, ni lo vi yo ni lo vieron los 20.000 espectadores. Pero el árbitro parece ser que sí, y lo fastidió todo. En fin, no quiero hablar, porque luego el que paga es Paco Gento; pero un penalty como éste, clama al cielo.

—Lo acusó el Palencia en la segunda parte, ¿no?

—Hombre, una jugada y un gol así, hunden a cualquiera. Pero el Palencia no se desanimó y luchó hasta el último minuto.

—Con menos fuerza ya.

—Ellos se habían reservado bastante. Había quedado Chaparro lesionado en la caseta. Se me rompía el juego por el centro; aunque se ponía una gran voluntad por parte de todos, y el Castilla buscaba el gol que no fuera de regalo. No pudo conseguirlo, pese a que yo no tenía a varios titulares: Joaquín, Madariaga, Fuertes, Cristo . En fin, bastante se hizo. Y tengo que alabar a los que jugaron, porque pusieron voluntad y esfuerzo sin escatimarlo; aunque, en la segunda parte se dieron más facilidades al contrario; por alguna premiosidad en los pases, que nos costó el robo de balones peligrosos, en la línea de atras.

—¿Sigue afectándote el problema de los juveniles, Gento? (La pregunta la hace un periodista madrileño).

—Enormemente. Repito que estas alineaciones son una barbaridad para los clubs que no tienen posibilidades de juveniles hechos. ¿Crees que si, en lugar de mi juvenil Sambade está un veterano en su puesto no mete algún gol? El oficio no se se improvisa y la novatada se paga: aunque se ponga la mayor voluntad del mundo en la labor, que esto sí lo tienen nuestros juveniles, y se lo alabo; pero no nos arregla el problema.

—¿Por qué no cambiaste al ariete propio, cuando tenías a Calsita preparándose para la sustitución?

—No sabes que hacer en estas condiciones. Porque apuntalar la delantera, en perjuicio del centro del campo, es malo; y, al revés, también. Como se me había lesionado Chaparro, juzgué más necesario reforzar el centro, con Alonso. La sustitución de Pirri, el otro juvenil, por Baquero, también la consideré necesaria, en el primer tiempo.

—¿Juega el Palencia así al ataque? (otra pregunta de un colega).

—Sí; no hacemos defensas a ultranza. Buscamos el gol, pero, naturalmente, cuando se sale, con la vigilancia atrás necesaria, como hoy se hizo, ni más ni menos.

—¿Conforme con el 1-0 en contra?

—No. Un empate y hasta una vilctoria nuestra, debió campear al final. Tuvimos nosotros ocasiones "a huevo".

—También el Castilla.

—Con la diferencia de que las nuestras fueron fallos al tirar; y las de aquí fueron paradas de Diez, salvo un tiro fuera de Pineda. La cosa parece distinta.

—Pero el 1-0, entonces, es inexplicable.

—Sí; todavía estamos por explicarnos el penalty que lo produjo.

Y como el entrenador palentino se enrolla con otros colegas, a quien les dice que él se encuentra en el "Bernabeu" como en su propia casa, y que bla, bla, bla, nos despedimos, y salimos como las balas hacia Palencia, que hay que dar letra a todo esto... y sin músicas desafinadas del árbitro.—*F. B. C.*

Los hermanos Gento (Paco y Julio), junto con Calsita, siguen la marcha del encuentro, cuando todavía el cero a cero campeaba en el marcador.—(Foto LUIS).

¡¡GANADEROS Y TRATANTES!!

Ferias en Palencia todos los segundos jueves de cada mes.

Se celebrarán en el nuevo Mercado Ganadero de "Allende el Río".

Próxima Feria el día 11 del presente

SALON DE MUS

Playboy

CASTILLA, 1; PALENCIA, 0

Goleadores.

ristó	2	goles
ambade	2	»
ampedro	2	»
to	1	»
orenzo	1	»

M.C.D.2022

En el Santiago Bernabéu: CASTILLA 1; PALENCIA 0

(Viene de la pág. octava)

había efectuado las dos sustituciones reglamentarias, pues a los 17 minutos del primer tiempo, el juvenil Pirri había sido reemplazado por Baquero.

El Castilla, con los mismos hombres que en el primer tiempo, pero más descansados, porque entonces se habían empleado más a la contención que al ataque, empiezan a imponer su ritmo de juego más veloz e incisivo que en la primera mitad. Hay algunas vacilaciones en cesiones o juego hacia atrás, robándose así, por los veloces jugadores madrileños, algunos balones, (como el hecho por Casimiro a Lorenzo, en el minuto 11), que da ocasión a Pineda, que recibió el pase, a meterse solo ante Diez, y tirar al centro, parando sin dificultad el meta.

Empiezan a llegar balones a los dominios del meta visitante, que corta de puños o con seguros blocajes los envíos, especialmente un disparo de Cidón, en el minuto 17.

Los palentinos sujetan ahora con un juego más reporado que en la primera parte, quizá acusándose algo el esfuerzo anterior, y los madrileños intentan penetrar, pero con juego mal hilvanado, y muy estorbado por los respectivos marcadores morados, que vigilan bien aunque, a veces, no pueden evitar internadas peligrosas, especialmente de Pinada, que es el jugador más en punta del ataque blanco, pues Paco, bien cubierto por Sampedro, poco puede hacer. Pero Pineda na tiene tampoco su día, y en el minuto 21 vuelve a desperdiciar otra ocasión de oro, porque —que el mérito no hay que quitárselo a quien lo tiene— una salida a los pies de aquél de Diez, birlándole el balón cuando el madrileño lo tenía controlado, de forma inverosímil, volvió a neutralizar el peligro.

Más intentos de Pérez García y Cidón, de marcar, frustrados. Pero la presión madrileña sigue, sin encontrar puerta. Ramírez sustituye a Paco, que no está haciendo nada; y después Juanito a Moreno. Las sustituciones madrileñas tampoco logran nada, pues el juego local, que se desplaza bien, no acierta a culminar las jugadas, porque los palentinos, en algunos contragolpes, siguen con el cartillo levantado, y hay que vigilar también. Uco, ya emberrechinado con las entradas poco académicas de Pérez García le atiza una patada, y sufre una amonestación arbitral. Contra las tarascadas de Castro, que dejó a Chaparro, motor del juego palentino en la caseta, en el segundo tiempo, no se amonestó nada. Seguía el barrido para casa.

Iban transcurriendo los últimos minutos, y el Palencia vuelve a la carga. Se lanzan bombeados que atajа bien por alto el larguirucho Agustín; pero, a veces, dando codazos, como uno que, en el minuto 44, casi deja para el arrastre a Sambade, que es atendido. Termina el encuentro, en el minuto 47 (otros dos de descuento), con una falta que saca Cidón a la escuedra del marco defendido por Diez, y que éste, en colosal intervención desvía a córner con el puño, sacándose sin consecuencias, y como final ya de este encuentro, en el que el Palencia sacó dos córner por cuatro su oponente, y demostró una clase y una alegría de juego, que, en algunos momentos, (esos minutos iniciales dichos, sobre todo), gustó a rabiar a los propios madrileños, quienes tuvieron el corazón en un puño, como los palentinos lo tuvieramos en algunos momentos de la segunda mitad; pero con la suerte del penalty y del gol de la victoria los de casa.

Un balón bombeado sobre el marco castillista, lo resuelve el larguirucho Agustín, sacándolo de puños, ante la mirada expectante de Sambade y Gallego, que cubre la acción de su portero.—(Foto LUIS).

PRIMER TIEMPO

Minuto 0: Saca de centro el Castilla, que ocupa la portería en contra del sol.

Minuto 0,5: Chaparro se interna y logra un chupinazo, que detiene en dos tiempos Agustín.

Minuto 3: Ferrero sube bien un balón y se lo pasa en bandeja a Sambade, a la derecha, dentro del área que chuta inocentemente a las manos del portero.

Minuto 5: Bernal pasa largo a Cidón que cabecea alto.

Minuto 10: Diez desvía a córner un tiro raso de Castro, cuando entraba Moreno.

Minuto 17: Pirri es sustituido por Baquero.

Minuto 22: Pase de Uco a Sambade, que falla en el tiro.

Minuto 25: Contragolpe madrileño y tiro de lejos de Cidón, raso, parado por Díez.

Minuto 28: Gallego a pase de Castro, chuta alto.

Minuto 33: Pasé de Chaparro por la derecha, que pasea el balón por la puerta de Agustín, sin alcanzar el remate Sambade, Lorenzo y Uco escorados a la izquierda, clara ocasión palentina perdida.

Minuto 39: Calsita se prepara en la banda para sustituir.

Minuto 40: Entrada dura de Paco a Sampedro, que es atendido por Manero, primero en el campo y luego en la banda unos minutos, reponiéndose al final.

Minuto 41: Otra durísima entrada de Castro a Chaparro, que se le escapa y cae perdiendo el balón, sin amonestación para Castro.

Minuto 44: Diez despeja por dos veces de puños y, por tercera vez, seguida, un cabezazo de Pineda, en esta melee, sale desviado.

Minuto 48: **PENALTY FANTASMA.** El Castilla saca un córner por la derecha. Despeja limpiamente de puños Diez entre una piña de jugadores y el árbitro, inexplicablemente, señala penalty. Piden explicaciones los jugadores palentinos y su capitán Ferrero, inútilmente, pues el árbitro señala inexorablemente el punto fatídico. La bronca al árbitro de los seguidores palentinos es inenarrable.

Minuto 49: **GOL DEL CASTILLA.** Lanza el penalty Castro, haciendo la «paradiña», suave, raso, por la izquierda; Diez se lanza, casi toca el balón, pero no puede evitar que se cuele.

SEGUNDO TIEMPO

Minuto 0: Alonso sustituye a Chaparro, lesionado, por las «caricias» anteriores de Castro, que no podía con él.

Minuto 7: Bombeo, que resuelve Diez, sacando de puños.

Minuto 8: Gran jugada de Ferrero, que tira, parando apuradamente Agustín.

Minuto 11: Se roba un balón a Lorenzo, pase adelantado a Pineda, que avanza, y solo ante Diez, chuta mal y Diez para y resuelve el peligro.

Minuto 16: Bonita internada de Castro, con tiro final ligeramente desviado.

Minuto 17: Pasa Pineda a Cidón y desvió de éste que para Diez.

Minuto 18: Contragolpe palentino con pase de Uco a Lorenzo y tiro de éste que bloque Agustín.

Minuto 20: Buena jugada de R[illegible] de con pase a Uco que centra, bloca Agustín.

Minuto 21: Un pase metido a P[illegible]neda, que solo ante Diez, den[illegible] del área, quiere driblar al porte[illegible] y Diez, tirándose a los pies de[illegible]peja con la mano el balón y cl[illegible]simo peligro.

Minuto 25: Indirecto dentro [illegible] área local, que saca en corto C[illegible]tro a Pérez García, fuera.

Minuto 26: Fallo claro de C[illegible]dón, lanzando fuera un ba[illegible] aprovechable.

Minuto 32: Ramiro sustituye [illegible] Paco.

Minuto 40: Juanito sustituye [illegible] Moreno.

Minuto 43: Entrada de Uco a P[illegible]rez García y el árbitro (barrie[illegible] para casa nuevamente) amone[illegible] a Uco.

Minuto 44: Bombeo de Uco so[illegible] puerta, fallando el portero Ag[illegible]tín, con Lorenzo y Sambade [illegible] remate, y recibiendo Sambade [illegible] codazo del que es atendido.

Minuto 47: Cidón saca una f[illegible] a la escuadra, que Diez saca [illegible] puños a córner prodigiosame[illegible]

ALINEACIONES Y ARBITRO

PALENCIA: Diez; Salví, Sam[illegible]dro, Ferrero, Cano; Chapa[illegible] (Alonso), Riado, Pirri (Baque[illegible] Lorenzo, Sambade y Uco.

CASTILLA: Agustín; Casim[illegible] Espinosa, Gallego, Pérez Garc[illegible] Moreno (Juanito), Bernal, Cast[illegible] Pineda, Paco (Ramírez) y Cidón.

Arbitró el Sr. Barbosa Alvar[illegible] del Colegio Gallego. Su actuac[illegible] fue deficiente; al consentir el j[illegible]go duro madrileño, sin amon[illegible]tar, no ver algunas faltas intens[illegible]adas y, sobre todo, equivoca[illegible] garrafalmente en la jugada de p[illegible]nalty, que ocasionó, sin merece[illegible] la derrota del Palencia. Su lab[illegible] por ello, fue desacertada, pe[illegible]dicando al equipo visitante. [illegible] despedido con una gran pita.

Félix BUISAN CITORE[illegible]

Ciudad Residencial

Los Alamos

A 500 METROS DEL CENTRO DE LA CIUDAD

ZONA TRANQUILA, CON URBANIZACION, PARQUE INFANTIL, PISCINA, CANCHAS DE TENIS, APARCAMIENTOS, ETC...

VIVIENDAS DE 3 ó 4 DORMITORIOS

Y SALON, TODO DE PARQUET, CUARTO DE BAÑO Y ASEO, COCINA AMUEBLADA (lavadora y lavavajillas) CALEFACCION Y AGUA CALIENTE CENTRALES Y GARAJE.

FORMAS DE PAGO:

A CONVENIR, CON GRANDES FACILIDADES E HIPOTECA

Por lo que paga de alquiler mensual puede hacerse propietario de su vivienda

Información: De 10 a 1 y de 4 a 8, incluso sábados. Calle Mayor, 8, entreplanta, C. PALENCIA

LA EFICACIA DE LA LIMPIEZA ES NO ENSUCIAR

Exijamos con nues tro ejemplo

Servicio de limpieza Sema[illegible]

Comercial CAMARA S.A.

Trofeo al mejor jugador del PALENCIA, C. F.

TROFEO COMERCIAL CAMARA

CLASIFICACION DEL DOMINGO

Diez	3 puntos
Salví	2 »
Sampedro	2 »
Ferrero	3 »
Cano	2 »
Chaparro	3 »
Alonso	2 »
Riado	1 »
Pirri	1 »
Baquero	1 »
Lorenzo	2 »
Sambade	1 »
Uco	2 »

CLASIFICACION GENERAL

Diez	13 puntos
Chaparro	12 »
Ferrero	9 »
Fuertes	9 »
Joaquín	8 »
Sampedro	8 »
Salví	7 »
Madariaga	6 »
Cristo	6 »
Sambade	6 »
Martín	5 »
Lorenzo	5 »
Uco	5 »
Baquero	3 »
Alonso	2 »
Cano	2 »
Pirri	2 »
Balbás	1 »
Calsita	1 »
Riado	1 »

M.C.D.2022

BALONCESTO PALENTINO

GRAN VICTORIA DEL INDE FRENTE AL GAMO DE DUEÑAS

El Independiente Vicón, se impuso al Gamo de Dueñas, por 116-84 en encuentro correspondiente a la primera jornada del campeonato de Liga de Tercera División de Baloncesto. Al descanso se llegó con el resultado de 51-46, favorable a los locales. El partido, que se jugó en el Pabellón Municipal de Deportes, en la mañana del domingo, tuvo que ser adelantado para dar cabida al mitin de CC. OO. Asistió bastante público.

Alineaciones:

Independiente Vicón: Izquierdo, 0; Lobera, 41; David, 27; Yenes, 8; Teo, 6; Chechu, 2; Recio, 0; Pope, 4; Laurentino, 26; De Luis, 0; Castrillo, 2. Fueron cometidas 20 personales.

Gamo de Dueñas: Redondo, 12; Sanz, 0; Mínguez, 25; Anta, 12; De la Rosa, 5; Baquero, 22: Gordillo, 8; y Redondo II, 0.

Cometieron 22 personales, abandonando la cancha por completar el cupo, Redondo y Anta.

En el minuto 20, Laurentino y Javier Mínguez abandonaron el terreno de juego, definitivamente, al serles pitada falta descalificante. Los árbitros, señores Delgado y López Ortega, que en esta ocasión no señalaron previamente falta técnica, tuvieron una actuación correcta a lo largo del partido.

Este resultó interesante por la igualdad que reflejó el marcador hasta mediada la segunda parte, en que se impuso la mayor clase de los palentinos que con este partido inician la que será su segunda temporada en Tercera División.

En el Gamo de Dueñas, mucha voluntad y tesón además de buen juego, aunque el equipo notó la falta de altura de los jugadores, handicap importante en este deporte. Esperemos de todas formas que ambos conjuntos, únicos representantes de Palencia en el grupo y en la división vayan a más conforme transcurra la Liga.

El próximo domingo, el Gamo recibirá en Dueñas al J. B. de Ponferrada y el Independiente viaja a esa ciudad precisamente donde se enfrentará a otro viejo conocido, el Club Basket.

Un servicio de limpieza es un TRABAJO DIGNO

Colabore con el personal de limpieza.

SEMAT

LA SELECCION YUGOSLAVA SALE PARA VALENCIA

ESTA NOCHE SE ENTRENARA EN EL CAMPO ESCENARIO DEL PARTIDO

Belgrado, 8. (Efe). — A las catorce horas de hoy, lunes, y en vuelo directo Belgrado - Valencia, tiene prevista su salida la selección nacional yugoslava de fútbol, que el miércoles, 10 del actual, disputará un encuentro con la selección española, valadero para el campeonato de Europa de Naciones.

La expedición yugoslava la componen en total 26 personas, de ellas 17 jugadores.

Componen el grupo de jugadores los siguientes (primero el apellido, después el nombre):

Porteros: Pantelic Dragan y Stojanic Aleksandar.

Defensas: Muzinic Drazen, Rozic Vedran, Zajec Velimir, Vujovic Zoran, Krsticevic Miso, Janjanin Rajko y Primorac Boro.

Medios: Sliskovic Blaz, Surjak Ivica (capitán) y Cukrov Nikica.

Delanteros: Vujovic Zlatko, Susic Safet, Sestic Milos, Savic Dusan y Matijevic Jevic Vladimir.

Figuran como novedades respecto al conjunto que recientemente derrotó a las selecciones italiana y argentina los jugadores Matijevic Vladimir y Muzinic Drazen.

Han sido descartados, en cambio, tres jugadores que sí participaron en dichos encuentros: Vladimir Petrovic, Hrstic Milos y Bogdan Srecko.

Hasta este mediodía, en el transcurso del almuerzo que tendrá lugar en el Hotel Slavia, no se sabrá la probable alineación, pues ello depende del estado de los jugadores, tras la jornada liguera de ayer domingo.

Completan la expedición deportiva los señores Miljan Miljanic, su segundo Ivan Toplak, el entrenador Drazen Jerkovic, el médico doctor Ismet Arslanagic, y los masajista Milan Arandjelovic y Cackovic.

Acompañan a los deportistas los señores Mihajlo Miljovski, vicepresidente de la Federación Yugoslava de Fútbol, Cemalj Hasani, presidente de la Región Autónoma de Kosovo y Milan Lazarevic, secretario general de la Federación.

La llegada a Valencia está prevista para las 16,30, hora española, y a las 20 horas, los jugadores tomarán contacto con el terreno de juego del «Luis Casanova».

SOLO DOS ENTRENADORES EXTRANJEROS EN LA PRIMERA DIVISION DEL FUTBOL ESPAÑOL

(Viene de la pág. séptima)

jugador y entrenador, todo lo contrario que hicieron otros países europeos, a quienes afectó, en igual proporción, la II Guerra Mundial, pero que apoyaron y promocionaron lo que tenían.

Si negativa fue la masiva contratación de entrenadores foráneos, porque su mentalidad y, hasta, sus métodos pedagógicos no encajaban, en la mayoría de los casos, con los futbolistas locales, pese a que el fútbol, especialmente desde el mundial de Suecia, con el 4-2-4 impuesto por el equipo nacional de Brasil, de Vicente Feola, y el «catenaccio» italiano, se juegue casi con un mismo patrón en el mundo entero.

Hoy, al menos en el fútbol español, los directores técnicos ganan muy buen dinero. Los 18 entrenadores que dirigen a los equipos de Primera División española, se llevan entre sí 84.400.000, sin contar que, si logran títulos, en unos casos, y permanencia, en otros, pueden tener unas compensaciones económicas mucho mayores, como puede ser el caso del yugoslavo Boskay, con cuatro millones de pesetas de contrato anual, más sueldo y primas, que puede superarlo, si es que logran algún título más, como pueden ser la Copa de Europa de Campeones de Liga, por la que recibiría cinco millones más, el campeonato de Liga de España, tres millones más, y otros dos si gana la Copa del Rey.

Por lo que se refiere a contrato, el yugoslavo es de los más baratos de España con sus cuatro millones, superando sólo a León Lasa (Betis), quien tenía 2.700.000 pesetas; Novoa (Sporting de Gijón), Joanet (Hércules de Alicante), Vilanova (Zaragoza), los tres con 3 millones cara uno; Maguregui (Almería), 3.200.000, y Ormaechea (Real Sociedad), con 3.500.000. Igual a Boskov, está Mesones. Y con contratos superiores, los siguientes: Irulegui (Español de Barcelona), 4.700.000; Antonio Ruiz (Las Palmas), 4.800.000; Héctor Núñez (Rayo Vallecano) y García Traid (Burgos), 5 millones cada uno; Rifé (Barcelona), 5.500.000; Senekowisch (Ath. de Bilbao), 6.000.000; Alfredo Di Stéfano (Valencia), 7.200.000; Luis (Atlético de Madrid), 8 millones, y Miguel Muñoz (Sevilla), 8.300.000 pesetas.

Como se ve por esta relación, los más caros no son los extranjeros, sino los españoles. Esto indica que los directores técnicos formados en el país están a la altura de los que vienen de fuera. Con la ventaja, además, de conocer a fondo la mentalidad del futbolista local, los entretelones del fútbol local, porque la mayoría fue, como vulgarmente se dice, "Cocinero antes que fraile".

Quedan otros muchos buenos entrenadores españoles. Estos no tienen equipo y están en el paro. Ello se debe a que no están en la «rueda» especie de mafia que domina el medio y coloca a sus recomendados.

Pero, algunos de ellos, entrenarán a lo largo de la temporada en sustitución de los que vayan cayendo, cuando los resultados de los equipos de fútbol no encajen o no correspondan a lo que se pretendía al comenzar la temporada.

Es la ley, una ley no escrita, pero ley al cabo, porque el uso y la costumbre, así lo convierten. Y ya se sabe, cuando el equipo no camina, la culpa es del entrenador.

Por CARLOS JIMENEZ

(FIEL, Servicios Especiales EFE)

VOLCO EL AUTOCAR DEL OVIEDO JUVENIL

MURIO EL CONDUCTOR Y HAY DIECIOCHO HERIDOS

León, 8 (Efe). — Una persona resultó muerta y 18 heridas de distinta consideración en un accidente de circulación ocurrido esta madrugada en el kilómetro 3,600 de la carretera de León a Zamora, por Benavente, con dirección a León.

El accidente se produjo cuando el autocar de la empresa "Roces" de Oviedo, patinó sobre una mancha de aceite, saliéndose de la calzada y volcando en una trayectoria de 18 metros de longitud.

El conductor del autocar, Abel Villar Martínez, de 40 años, resultó muerto al salir despedido al exterior, y contusionados 18 pasajeros componentes del equipo de juveniles del Real Oviedo, quienes regresaban de Cambados (Pontevedra), donde ayer habían disputado un encuentro de fútbol.

SE COMPRA SOLAR

para construcción inmediata de viviendas.

Ofertas:

Teléfonos 943-215182
943-466896

CONCESIONARIO OFICIAL DE CITROEN Y PEUGEOT EN PALENCIA Y PROVINCIA

FELIX DEL PASO SAHAGUN

Exposición y Ventas: Mayor Principal, 178 - Tlfs. 74 64 11 - 74 65 65
Talleres y Rec.: Polígonillo Cr. Villalobón, s/n.- Tlfs. 72 74 62 - 72 74 66

PALENCIA

M.C.D.2022

SEGUNDA DIVISION "B"

LOS EQUIPOS DE LA REGION

GOLEO LA CULTURAL AL HUESCA REACCIONANDO EN EL SEGUNDO TIEMPO

EL ARBITRO, GOLPEADO CON UN OBJETO EN ZAMORA, DONDE EMPATO EL PONTEVEDRA

FRENO, Y LE MARCO TRES GOLES, EL MIRANDES AL TENERIFE

LEONESA, 4; HUESCA, 0

León, 7. (Efe). — Por cuatro goles a cero la C. Leonesa venció a la S. D. Huesca, en el encuentro jugado en el Estadio Municipal, Antonio Amilivia. Al descanso se llegó con un gol a cero.

Dirigió el encuentro el colegiado extremeño señor Rey Cabezón. Mal. Mostró tarjeta amarilla a Juanín, Pisa, Orúe, Camarón y Cañón.

Alineaciones:

C. Leonesa: Millán; Cañón (Purroy), Gerardo, López; Herrero, Recarte; Deville (Celso), Losada (Lasaosa), Martínez y Primi.

Huesca: Vitaller; Orúe, Pisa, Pedro; Bárcenas, César; Toa (More II), Camarón, Borraz, Petón y Juanín (Chera).

Goles:

1-0, minuto 19, jugada personal de Martínez, que marca.

2-0, minuto 51, penalty que lanza Gerardo.

3-0, minuto 68, gol de Lasaosa a pase de Primi.

4-0, minuto 86, Martínez marca al sacar una falta Celso.

Los 90 minutos de juego tuvieron dos partes muy distintas: en la primera dominó el equipo visitante y hasta pasada media hora la Leonesa no tuvo a su favor un saque de esquina, mientras que el Huesca lanzaba tres.

En el segundo tiempo todo cambió gracias a la incursión de Lasaosa en la delantera. El equipo local aumentó su peligrosidad y los constantes ataques ante la puerta de Vitaller se sucedieron.

Destacaron, por la C. Leonesa, Frimi, Martínez, Lasaosa y Cañón, que debutaba. Por el Huesca, los mejores fueron, Toa, Camarón y Petón.

ZAMORA, 1; PONTEVEDRA, 1

Zamora, 7. (Efe). — En el Estadio Ramiro Ledesma, se jugó esta tarde el partido correspondiente a la Liga de Segunda División B, entre el Zamora y el Pontevedra, que terminó con empate a un gol.

La primera parte finalizó con empate a cero.

Regular entrada y terreno en buenas condiciones.

Alineaciones:

Pontevedra: Sánchez; Santos, Lorite, Magdalena; Gabriel, Chelis; Saciain, Esteban (Churruca), Plaza, Tin (Vázquez) y José Emilio.

Zamora: Barba; Del Valle, Lacasa, Dela; Montes, Unamuno; Toni (Dolci), Garré, Nuevo, José Miguel (Baza) y Mateos.

Arbitró el señor Arroyo Zorrilla, vizcaíno, pésimo. Tarjetas amarillas a Montes y Lacasa, del Zamora, y Lorite, del Pontevedra.

A raíz del penalty con que castigó al Zamora, recibió un impacto en la frente, del que fue asistido en el terreno, continuando sin aparente merma de facultades.

Goles:

1-0, minuto 27 del segundo tiempo, centro desde la derecha de Unamuno y Santos desvía el balón con el brazo. Penalty que transforma Mateos.

Minuto 37, segundo tiempo, tiro de Magdalena a rechace de la zaga que golpea en un jugador local. Penalty, que transforma Plaza.

No ha sido bueno el encuentro entre el Zamora y el Pontevedra, sobre todo por parte local, aunque sí justo el resultado.

MIRANDES, 3; TENERIFE, 0

Miranda de Ebro, 7. (Efe). — El D. Mirándés al batir limpiamente al hasta ahora líder Tenerife, por tres a cero, ha venido a demostrar que tras los primeros lances ligueros, será equipo a tener en cuenta para las máximas aspiraciones, puesto que tiene tanto o mejor equipo que el año pasado en que fue líder durante muchas jornadas.

La pena es que la entrada no esté a juego con el equipo, pues el Estadio de Anduva la mostraba bastante discreta pese al excelente tiempo.

Césped ligeramente mojado pero ideal y arbitraje del colegiado catalán señor López Cuadrado, descendido de Primera División, cuyo único defecto estuvo en pitar en exceso pero se vío obligado en parte porque el encuentro fue duro, brusco y subterráneo en ocasiones, lo que le obligó a mostrar hasta cuatro tarjetas amarillas por entradas punibles, todas merecidas, tres para los tinerfeños Manolo, Morán y Mini, y, otra, para el local Dani.

Alineaciones:

Tenerife: Domínguez; Mini, Meneses, Manolo; Julio, Román; Joseito, Belmonte, Humberto, Salvador y Víctor.

Cambios: En el minuto 63, Paco salió por Belmonte.

Mirandés: Muñoz; Haro, Rebollo, Arriola; Maldonado, Usle; Dani, Merayo, Lucas, Heras y Recalde.

Cambios: En los minutos 59 y 77tolín y Fito salieron por Dani y Recalde, respectivamente.

Goles:

1-0, minuto 21, jugada bien hilada por toda la delantera con remate final de Recalde de cabeza.

2-0, minuto 74, centro de Merayo y Antolín peina el balón con la cabeza, marcando.

3-0, minuto 85, penalty a Lucas, que transforma Arriola.

GUECHO, 2; LOGROÑES, 1

Guecho (Vizcaya), 7. (Efe).—El Guecho se ha impuesto por dos goles a uno al D. Logroñés, en partido de Liga de la Segunda División B, disputado este mediodía en el Campo de Fadura.

Al descanso se llegó con empate a cero goles.

A las órdenes del colegiado catalán, señor Casajuana, que estuvo correcto y que mostró tarjetas amarillas a Lotina y Barandica, los equipos se alinearon así:

Guecho: Yon García; Fernando, Mazarredo, Gamboa; Martín (Eguiluz), F. Bilbao; Viota, Merino (Barandica), Lequerica, Balenciaga y Ayerra.

Logroñés: Ardao; Pita, Valderrama, Yuste; David, Torres; Tomás, Sanz, Tasio, Lotina (Viguera) y Muñoz.

Goles:

0-1, minuto 78, Muñoz tras un rechace del guardameta Yon García, a tiro de Lotina, marca.

1-1, minuto 88, Fernando, de penalty, que señaló el colegiado por mano dentro del área de Yuste.

2-1, minuto 91, Viota, fusiló a Ardao de un disparo desde cerca.

Partido de floja calidad en el que influyó, sin duda, el calor reinante que perjudicó a uno y otro equipo. Tras 20 minutos iniciales aceptables del Guecho, tomó la iniciativa el Logroñés que no pudo marcar hasta muy tarde, gracias a la colosal actuación de Yon García. Con 0-1 en el marcador, Tomás estrelló un balón en el travesaño que de haberse transformado en gol hubiera sido definitivo.

Sin embargo, la suerte se les alió a los locales que consiguieron igualar gracias a un penalty. De cualquier forma, insistieron los visitantes y con el 1-1, Yon García desvió apuradamente con los pies un remate a quemarropa de Viguera. En la jugada siguiente, llegó el gol del triunfo guechotarra cuando nadie lo esperaba.

FERROL, 0; AT. MADRILEÑO, 1

El Ferrol, 7. (Efe). — El Atlético Madrileño, ha vencido por un gol a cero al Rácing de El Ferrol, en su propio campo del «Manuel Rivera».

Arbitró el colegiado vizcaíno, Payesa Martín, que tuvo una regular actuación:

Rácing de El Ferrol: Juanín; Miguel, Vidal, Otero, Manuel Collazo; Rivas, Pereira; José Collazo, Aneiros, Marcelo y Villar.

En la segunda parte, Pintos sustituye a Miguel, por lesión, y en el minuto 80, Segundo a Otero.

At. Madrileño: Mégias; Tomás, Deblas, Juanín; Parra, Clemente; Prado, Prieto, Benito, Pablo y Pedraza. En el minuto 75, Miguel sustituye a Deblas, y en el 86, Víctor a Pedraza.

En el minuto 80, Miguel centra a Prieto y éste a Pedraza que bate a Juanín de tiro por bajo.

El Rácing de El Ferrol, no ha podido con el At. Madrileño, que ha realizado un buen fútbol de contragolpe.

El dominio correspondió al Rácing de El Ferrol que tiró pocas veces a puerta con serio peligro. El Rácing solamente puso voluntad, careciendo su juego de táctica y de peligrosidad hacia el marco contrario.

DR. ESCAPA LEAL

Suspende la consulta hasta el día 17.

HOMENAJE A POTELE EN VALLECAS

Madrid, 7 (Efe). — El Rayo Vallecano derrotó por seis goles a uno a un combinado de jugadores del Real Madrid y Atlético de Madrid, en encuentro de homenaje al que fuera jugador rayista Potele.

El primer tiempo terminó con dos a cero.

Arbitró Lamo Castillo, sin complicaciones por el carácter del partido. Anuló dos goles ,uno a cada equivo.

Rayo. Primer tiempo:

Alcázar; Anero, Tanco, Uceda, José María; Fermín, Custodio, Rial; Francisco, Morena y Potele (16' Manolito).

Rayo. Segundo tiempo:

Pascual; Mariano, Nieto, Luna, Rocamora; Maté, Puig Solsona, Robles; Salazar, Clares y Manolito.

Combinado: Navarro (Hierro); Araez (Villanueva), Castañeda (Villa), Sabido, Fraguas; Bermejo, Javi, García Hernández (Braojos); Juanito (Pozo), González y Rincón.

Los goles del Rayo fueron marcados por Morena (7'), Rial (19') Clares (50'), Manolito (58'), Puig Solsona (69') y Robles (79').

El gol del combinado lo marcó, en el minuto 90, Rincón.

Muy poco público, que puede cifrarse en cinco mil personas y, posiblemente, los beneficios para Potele, que recibió una placa del club, serán de unas cien mil pesetas, a pesar de todos sus años de entrega al club franjirrojo.

CAMPEONATO PROVINCIAL DE FUTBOL JUVENIL

GUARDO, SAN TELMO Y CARRION, GOLEADORES, EN LA PRIMERA JORNADA

Resultados:

San Antonio A-Venta de Baños	1-1
San Telmo-Dueñas	5-0
F. F. Radiovisión-Palencia Pr.	3-0
Castilla-Guardo	1-6
Maristas-Peña Ath. Bilbao	1-1
Carrión-San Antonio B	5-0
Cristo Olímpico-Cultural Palentina	2-2

CLASIFICACION

	J.	G.	E.	P.	F.	C.	Ptos.
1.—Carrión	1	1	0	0	5	0	2
*—San Telmo	1	1	0	0	5	0	2
3.—F. F. Radiovisión	1	1	0	0	3	0	2
4.—Guardo	1	1	0	0	6	1	2+ 2
5.—Cultural Palent.	1	0	1	0	2	2	1+ 1
*—Cristo Olímp.	1	0	1	0	2	2	1— 1
*—Venta de Baños	1	0	1	0	1	1	1+ 1
*—Peña Ath. Bilbao	1	0	1	0	1	1	1+ 1
*—San Antonio «A»	1	0	1	0	1	1	1— 1
*—Maristas	1	0	1	0	1	1	1— 1
11.—Castilla	1	9	0	1	1	6	0— 2
12.—Palencia Pr.	1	0	0	1	0	3	0
13.—Dueñas	1	0	0	1	0	5	0
*—San Telmo «B»	1	0	0	1	0	5	0

PARTIDOS PARA EL PROXIMO DOMINGO

Venta de Baños-Cristo Olímpico
Dueñas-San Antonio A
Palencia Prom.-San Telmo
Guardo-F. F. Radiovisión
Peña Ath. Bilbao-Castilla
San Antonio B-Maristas
Cultural Palentina-Carrión

CAMPEONATO PROVINCIAL DE PRIMERA REGIONAL

LIDER EL AGUILAR

Resultados:

Villada-Herrera	2-2
Torquemada-Aguilar	0-2
Frechilla-Baltanás	1-1
Astudillo-Palencia Promesas	3-1
Dueñas-Saldaña	3-0
Villamuriel-Osorno	1-1

CLASIFICACION

	J.	G.	E.	P.	F.	C.	Ptos.
1.—Aguilar	2	2	0	0	9	1	4+ 2
2.—Baltanás	2	1	1	0	4	1	3+ 1
*—Osorno	2	1	1	0	4	1	3+ 1
4.—Astudillo	2	1	1	0	3	1	3+ 1
5.—Villamuriel	2	1	1	0	3	2	3+ 1
6.—Dueñas	2	1	0	1	3	3	2
*—Frechilla	2	0	2	0	2	2	2
8.—Herrera	2	0	1	1	3	4	1— 1
9.—Palencia Pr.	2	0	1	1	2	4	1— 1
10.—Villada	2	0	1	1	3	9	1— 1
11.—Saldaña	2	0	1	1	0	3	1— 1
12.—Torquemada	2	0	0	2	0	5	0— 2

PARTIDOS PARA EL PROXIMO DOMINGO

Villada-Torquemada
Aguilar-Frechilla
Baltanás-Astudillo
Palencia Promesas-Dueñas
Saldaña-Villamuriel
Herrera-Osorno

M.C.D.2022

TERCERA DIVISION

0-0: El Venta de Baños perdió su positivo ante el Santoña

Más emoción que calidad en el Polideportivo

VENTA DE BAÑOS, 7. (Crónica de nuestro corresponsal deportivo). — Esta tarde, en el «Polideportivo», el Venta de Baños y el Santoña, han empatado a cero goles.

Se presentó la tarde agradable, con un espléndido sol que invitó a los aficionados a darse cita en el campo, para ver evolucionar a sus colores.

Arbitro y alineaciones:

A las órdenes del colegiado señor Eloquio, los equipos formaron así:

Venta de Baños: Crespo; Mariano, Pérez - García, César; Peje, Domingo; Mato, Garrido, Zapico, Mayo y Molpeceres.

En el minuto 32, Polo por Molpeceres. Y en el minuto 33 de la segunda mitad, Garrido, lesionado, dejó su puesto a Pepe.

Santoña: Chuco; Javi, Balsa, Cueto; Parrado, Lobo; Poli, Nani, Peque, Venancio y Badiola.

En la segunda mitad se quedó en los vestuarios Balsa, saliendo en su lugar Cefe. Y en el minuto 22 del segundo período, Zorrilla sustituyó a Cueto, que se había lesionado, minutos antes, en un choque con Garrido.

Comentario:

El partido se ha jugado con gran deportividad por parte de ambos equipos, siendo el árbitro quien vio acciones punibles donde no las había. Mostró el colegiado tarjeta amarilla a Parrado; y le hubiese costado otra tarjeta a este jugador, si el colegiado no hubiese estado en esta ocasión condescendiente con la dureza. De no haber sido por el juego nefacto, y a veces demasiado duro de Parrado, que se echó encima a la afición, el partido hubiese sido de guante blanco, donde más que fútbol hubo emoción hasta el final.

Pero no por esto dejó de haber jugadas de calidad en el Venta de Baños y peligrósísimos contrataques del Santoña, que hicieron tambalearse a la defensa local, que, a pesar de todo, se mostró muy segura. Los porteros tuvieron hoy su tarde, pues tanto Crespo como Chuco salvaron, bajo los palos, auténticos goles cantados.

Al final, cuando los equipos se retiraban a sus vestuarios, la afición, que no vio mucho fútbol que digamos, pero que lo pasó en grande por la incertidumbre del resultado —pues había tenido, en todo momento, los nervios a flor de piel—, les brindó una calurosa ovación. Mientras que el árbitro recolectó una gran salva de pitos, premio, sin duda, a su nefacta actuación.

Destacaron, por el Venta de Baños, Crespo, Pérez - García, César, Peje y Molpeceres, el tiempo que estuvo en el campo. Por el Santoña, Chuco, Poli, Nani y Peque.

Opiniones de los entrenadores:

El señor García, entrenador del Santoña, respondió así:

—¿Qué opina sobre el partido?

—Resultado justo. Gran movimiento entre ambos equipos, siempre con dominio de mi conjunto. Cada equipo tenía sus aspiraciones y el juego no ha sido bonito.

—¿Qué le ha parecido el Venta de Baños?

—Un equipo de oficio, que juega bien al fútbol, con buena posición en el terreno de juego.

—¿El público?

—Correcto. Está con su equipo, como es lógico. Le anima y ayuda.

Héctor Martín, entrenador del Venta de Baños, nos dice:

—¿Qué le ha parecido el partido?

—Por juego y dominio, hemos merecido ganar (el remate de Mayo, la jugada de César...), pero el balón no ha querido entrar en la portería.

—¿Justo el resultado?

—El resultado no se puede mover, pero creo que hemos hecho méritos para haber ganado.

—¿Se ha notado la ausencia de Ruiz en la defensa?

—Siempre se nota la falta de este jugador, porque Mariano es un hombre de más ataque.

—¿Qué le ha parecido el Santoña?

—Ha luchado y ha tenido la gran ayuda por parte de un señor de negro con silbato.

—¿A qué han sido debidos los cambios en el partido?

—El primero lo hice porque necesitaba un juego de ataque en el campo y saqué a Polo. En el segundo, fue el propio Garrido quien pidió el cambio, por no encontrarse bien desde el golpe recibido ante un contrario; lo dejé en el campo hasta que lo pidió una segunda vez y decidí sacar a Pepe.

M. D.

3-2 EN "LA ESTACION"

ENCUENTRO MUY DISPUTADO Y VICTORIA DEL GUARDO SOBRE EL RACING DE VALLADOLID

GUARDO. 7. — (Crónica deportiva de nuestro corresponsal). El encuentro de fútbol, entre el Racing de Valladolid y el C. D. Guardo, jugado en "La Estación" y correspondiente a la sexta jornada de la Regional Preferente, finalizó con la victoria del equipo guardense por 3-2. El primer tiempo finalizó con el resultado de 2-1, favorable a los locales.

FORMACIONES

Racing de Valladolid: Corcoles; Miguel, Fernando, Macho, Espinilla, Gangoso, Quico Santana, De la Calle, Paco y Marianin.

En los minutos 70 y 79, De la Calle y Santana fueron sustituidos respectivamente por Luis y Tiquero.

C. D. Guardo: Guti; Pinilla, Pepin, Caperán, Barsen, Marce, Pipe, Barcasco, Ramón, Primi y Nené.

En los minutos 67 y 70 Bardasco y Pinilla fueron sustituidos, respectivamente, por Rafa y Simón.

ARBITRO

El señor Rabanal, del Colegio leonés, volvió a realizar otro gran arbitraje en "La Estación". Siguió el juego de cerca, autoritario y sin consentir ni un gesto ni una voz. Mostró acertadamente tarjeta amarilla a Pipe, en el minuto 84, por protestar un fuera de banda. Estuvo bien auxiliado por los señores Ruano y Carlos, del mismo colegio.

PORMENORES

Tarde sin sol, suave y con una buena entrada en "La Estación". Los dos equipos fueron recibidos con aplausos. Ambos conjuntos jugaron muy correctos, con gran deportividad.

Antes de comenzar fueron leídas dos notas del C. D. Guardo al público, por los altavoces del campo. Una se refería a los juveniles y la otra a la subida de cuotas a los socios.

MARCADOR

1-0. Minuto 27: Pipe recibe un balón del lado izquierdo, se interna por su extremo y centra medido; y Ramón en su sitio, conecta un cabezazo imparable.

2-0. Minuto 33: Juega el balón René por su banda, bombea sobre puerta y Ramón lo peina hacia atrás, por encima del portero vallisoletano.

2-1. Minuto 41: El extremo izquierdo Marianín, en jugada personal y driblando a varios contrarios, dispara muy bien y consigue el primer tanto de los visitantes.

3-1. Minuto 58: Pipe se cuela por el centro y es derribado dentro del área, de un empujón. El señor Rabanal no duda en señalar el máximo castigo, ejecutado magisaralmente por Marce, engañando a Corcoles.

3-2. Minuto 70: Pinilla no puede con Marianín, que se le va por piernas; éste centra apurado, falla Pepin y Gangoso, solo en el extremo derecho, fusila el tanto.

COMENTARIO

El Guardo comenzó mal. Tanto fue así, que estuvo continuamente encerrado en su área. Con dificultad se deshacía del adversario y podía llegar hasta la meta visitante.

En los veinte primeros minutos sólo se registraron dos tiros de Primi, que salen altos. En el minuto 21, hay una clara ocasión que pierde Ramón, al llegar antes que el portero y levantar el balón por encima de éste, pero sale fuera por poco.

A partir del primer gol, el juego se aviva. Los vallisoletanos abren ahora sus líneas y el juego se hace de poder a poder, con avances continuos entre ambas porterías. La media línea visitante supera a Marce y a Bardasco, que luchan, ponen voluntad, pero no aciertan a sujetar al contrario.

En el minuto 36, Guti pasa verdaderos apuros al despejar, en gran estirada, un potente tiro de Paco. Pocos minutos después, Ramón vuelve a tener otra gran ocasión, al cabecear muy bien, junto al poste, un buen centro de Primi; el balón nuevamente sale fuera por poco.

El segundo tiempo fue más movido, de mayor calidad y con más emoción. El Racing no se entrega y sigue jugando a buen ritmo y sin desmayo, pero ahora el Guardo pone más coraje y se lanza con más fuerza sobre el área visitante. En el minuto 47, Ramón es derribado al borde del área; la correspondiente falta la tira Marce y estrella el balón en el larguero.

En el minuto 60, el Guardo pasa sus apuros. Marianín centra y sale Guti, que despeja en corto y a los pies de Paco, éste, de cabeza, pone el balón en la puerta desguarnecida y Barsen evita el gol en la misma línea.

Los ataques se suceden. Los dos porteros tienen mucho trabajo. Los últimos momentos son los mejores, ya que ambos equipos buscan el gol con codicia. En el último minuto, se registra un tremendo tiro de Pipe al poste.

Resultado justo y gran encuentro de los visitantes.

Destacados: Por el Racing, equipo fuerte y con buena preparación física, aunque con defensa floja, sobresaliendo Marianín, Paco y Gangoso.

Por parte guardense, los mejores fueron Pepin, Ramón y Caperán.

REYERO

VEHICULOS USADOS

PEGASO - BARREIROS - DODGE - EBRO

CAJA DE CARGA Y BASCULANTES

TODOS LOS TONELAJES

Angel Fuentes Guerra, S. A.

Avenida Casado del Alisal, 13

Teléfonos: 74 02 67 — 74 04 67 (de 9 a 1)

PALENCIA

REGIONAL PREFERENTE

CINCO GOLES DEL CRISTO OLIMPICO AL MONTERREY

PLENO DOMINIO DEL CONJUNTO PALENTINO

Mañana espléndida y terreno de juego blando, pero en buenas condiciones. Público muy animoso, aplaudiendo las buenas jugadoas del Cristo Olímpico, que ya en la primera mitad logró cuatro goles sobre el Monterrey.

ARBITRO Y ALINEACIONES

Dirigió el partido el colegiado leonés señor Pérez-Martínez, que estuvo bien en líneas generales. Quizá un poco meticuloso en las tarjetas amarillas (dos por cada bando), sobre todo en la de Cebrián, injusta a todas luces, por supuesta entrada dura que él sólo vió.

A sus órdenes, los equipos presentaron las siguientes formaciones:

Cristo Olímpico: Fernando; Sanmartín, Lazcano, Macho, Santi; Marcelino, Casares, Sancho (Aguado), Moreno, Cebrián (Javi) y Matallana.

Monterrey: Carredera; Suárez, Ayuso, Angel, Carlos; Criado, Seva, Félix; Borrego, Ignacio y José Luis. Entraron en las sustituciones Faba y Tabernero.

EL PARTIDO

De brillante podría calificarse el fútbol de los jóvenes muchachos del Cristo Olímpico ,si sus bonitas y efectivas jugadas hubiesen sido más continuadas a lo largo del encuentro. Si bien es cierto que fueron más los ratos de buen fútbol que esos otros de menor calidad que todos deseamos se perfeccionen. El equipo está en línea de superación y lógicamente se llegará a un juego de calidad m6s hemogéneo.

Desde el comienzo, el Cristo Olímpico se lanza al ataque y ya en el minuto 5 llega el primer gol, obra de Matallana, que no tiene más que empujar el balón tras un fallo garrafal del meta salmantino.

No se habían repuesto los forasteros del golpe, cuando Matallana, al rematar de cabeza una falta sacada por Sanmartín, estableció el 2-0.

Y entonces comenzó el buen fútbol del conjunto palentino. En el centro, Cebrián, Marcelino y Sancho se adueñan de la situación, creando un juego alegre y preciso, de donde salían constantemente balones hacia la delantera, con Matallana que traía loca a la zaga salmantina.

En el minuto 18, a la salida de un córner botado por Casares, Matallana conecta un tremendo cabezazo, logrando así el gol más bonito de la mañana, y poniendo el marcador en un 3-0 que juzgaba los quehaceres de uno y otro equipo.

El Monterrey apenas si consigue hacer su juego y Fernando sólo tiene que intervenir en un despeje de puños a un centro pasado de Félix, el único hombre que logró algo en la vanguardia del cuadro charro.

El Cristo Olímpico se muestra seguro en todas sus líneas. Si bien los ataques forasteros fueron escasos, siempre se encontraron con una defensa firme, que enlazaba perfectamente con los centrocampistas. El juego local se hace arrollador y en una jugada de Cebrián, jugador que se le ve ir a más, con pase a Casares, éste deja pasar el balón inteligentemente sobre Marcelino, que, de disparo fuerte y colocado establece el 4-0.

A partir de este gol, el Cristo Olímpico cede en su empuje, entrando el partido en momentos de juego insulso, hasta el final del primer tiempo.

Y la segunda mitad empieza también con juego soso. Hay un fallo de la defensa local y Fernando tiene que intervenir a fondo, en la única ocasión clara de peligro del Monterrey.

En el centro del campo se nota la ausencia de Cebrián, que con Marcelino había sido en la primera parte el motor del equipo. Javi y Agudo ponen voluntad y están acertados en su labor de contención, pero no se crea juego ofensivo, siendo Marcelino el que mayor empuje da a las acciones locales. Y así se dan dos buenas ocasiones de Moreno y Casares, que evitó Corredera.

En un córner sacado por Sanmartín, Matallana, nuevamente, marca(cinsiguiendo el 5-0y confirmando su buen momento goleador.

Partido que ha gustado al público y que ha venido a demostrar que el alza del Cristo Olímpico es real, que el equipo palentino ha tomado la medida a la competición y que, a poco que lime algunos defectos, no sólo no tendrá problemas sino que logrará equipararse a otros conjuntos de solera en la categoría.

Del Monterrey hay que decir que nunca se hizo con las riendas del partido, sus acciones no tuvieron ligazón y su juego fue de baja calidad. Tan sólo Félix y el delantero centro Borrego sobresalieron, dentro de la mediocridad del cuadro salmantino.

M.

M.C.D.2022

AUTOMOVILISMO

VILLENEUVE, logró el subcampeonato mundial al triunfar en el GRAN PREMIO DE LOS ESTADOS UNIDOS

SE CORRIO BAJO LA LLUVIA

Watkins Gleen, 7. (Efe). — El canadiense Gilles Villaneuve, se ha proclamado esta tarde subcampeón mundial de automovilismo, tras su compañero de equipo, el sudafricano Jody Scheckter, al vencer en el Gran Premio de los Estados Unidos, última prueba del campeonato mundial que se ha disputado en el circuito neoyorkino de Watkins.

Este es el segundo triunfo de Villaneuve en los Estados Unidos, único país que organiza dos grandes premios, ya que en el pasado me de marzo también venció en el disputado sobre el circuito urbano de Long-Beach.

La lluvia, protagonista en la primera sesión de entrenamientos oficiales el viernes, ha vuelto hoy a caer con fuerza sobre el circuito de Watkins Gleen, cuando los 24 bólidos que iban a tomar la salida se encontraban ya alineados en la parrilla.

Al darse la salida, una ligera lluvia caía sobre el circuito y el canadiense Gilles Villeneuve, como es habitual en él, tomó una magnífica salida y al término de la primera vuelta ya ocupaba la primera posición, seguido del australiano Alan Jones «Williams», el argentino Carlos Reutemann «Lotus» y del francés Jacques Laffite (Ligier».

Las primeras vueltas son extremadamente difíciles para los pilotos, los coches levantan inmensas columnas de agua con sus neumáticos y la visibilidad se hace muy difícil. En la cuarta vuelta, en la curva que precede al paso por meta, Laffite hace un trompo, pero puede continuar en carrera aunque muy distanciado del grupo de cabeza.

La carrera de hoy parece una repetición del Gran Premio del Canadá, disputado la pasada semana, con Villeneuve y Jones en las primeras posiciones. Al término de la quinta vuelta, su ventaja sobre el suizo Clay Regazzoni «Williams» es de cinco segundos, más atrasados vienen el francés Jean Pierre Jabouille «Renault - Turbo» y el sudafricano Jody Scheckter «Ferrari», que había partido muy mal y hace una buena remonta.

La lluvia ha cesado y en el cielo se empiezan a abrir claros, aunque la pista aún continúa muy mojada.

En la décima vuelta, tras el dúo Villeneuve - Jones, continúa regazzoni y Scheckter, que ha ganado otro puesto a costa de Jabouille. Quinto es ahora el francés Jean Pierre Jarier «Tyrrell», mientras que los dos «Ligier» de Faffite y del belga Jacky Ickx, han abandonado. Tan sólo 14 de los 24 coches que tomaron la salida continúan en la misma vuelta.

Jody Scheckter parece que en este último Gran Premio de la temporada quiere hacer honor a su título de campeón mundial, se encuentra ya en tercera posición en la vuelta 15, pero a 45 segundos de Villeneuve quien, a su vez, tiene 9 de ventaja sobre Jones. En cuarta posición, muy regular en su marcha, figura Jabouille, seguido de su compañero de equipo, Arnoux, el irlandés Derek Daly «Tyrrell», el francés Didier Pironi «Tyrrell» y del alemán Hans Stuck «ATS», que en la primera vuelta había hecho un trompo.

En la vuelta 20, va a comenzar el baile del cambio de neumáticos. Para Schectker en boxes y los mecánicos de Ferrari tras una actuación sensacional le devuelven a la pista en la quinta posición.

Ocho vueltas más tarde, tan sólo quedan tres coches en la misma vuelta, Villeneuve, Jones y Arnoux. A partir de este momento se va a asistir a un ataque feroz por parte de Alan Jones, que en la vuelta 31 adelanta a Villeneuve sin que éste pueda impedirlo.

En la vuelta 32, se encuentra, pues, en cabeza, Jones, seguido de Villeneuve, a una vuelta se encuentra Arnoux, Scheckter, Daly, y Stuck.

La carrera parece que se juega en la siguiente vuelta cuando Gilles Villeneuve se detiene para cambiar neumáticos y Alan Jones pone mucha pista de por medio y parece en camino de adjudicarse su quinta victoria en la presente temporada.

Sin embargo, dos vueltas más tarde es el australiano, el que se detiene para cambiar los neumáticos, pasando de nuevo Villeneuve a ocupar el primer puesto. Jones sale rápidamente de boxes, pero su coche se detiene a los pocos metros tras haber perdido la rueda trasera derecha, que sus mecánicos con las prisas no habían fijado bien, terminando con las esperanzas del australiano de lograr la victoria.

Scheckter que se encuentra en segunda posición, sufre la misma suerte que Jones y, a 10 vueltas del final, también pierde una rueda y la oportunidad de terminar todas las carreras del Mundial en las que ha participado.

En las 10 vueltas últimas, Villeneuve baja mucho el ritmo con problemas en su coche y Arnoux y Pironi aprovechan para desdoblarse, sin embargo, el pequeño canadiense pondrá el broche de oro a esta temporada, adjudicándose merecidamente la victoria de ete Gran Premio de los Estados Unidos.

Clasificación

1 Gilles Villeneuve (Canadá), «Ferrari», los 320,550 kms., en una hora, 52 minutos y 17 segundos, media de 171,330 kms.-hora.
2 René Arnoux (Francia), «Renault», 1-53-06.
3 Didier Pironi (Francia), «Tyrrell», 1-53-10.
4 Elio de Angelis (Italia», «Shadow», 1-53-48.
5 Hans Stuck (Alemania Federal), 1-53-58.
6 John Watson (Irlanda), «Mclaren», a 1 vuelta.
7 Emerson Fittipaldi (Brasil», «Copersucar», a 5.

Sólo estos siete corredores se han clasificado.

La vuelta más rápida la dio el brasileño Nelson Piquet, quien cubrió los 5,435 kms. del circuito, en 1-40-54 (media de 195,534 kilómetros-hora).

Clasificación del Mundial F-1:

Watkins Gleen (Estados Unidos), 7. (Efe). — Tras la disputa del Gran Premio de los Estados Unidos, última prueba de la temporada, la clasificación del campeonato mundial es la siguiente:

Campeón mundial:

Jody Scheckter (Sudáfrica), Ferrari, 51 puntos.

Subcampeón:

Gilles Villeneuve (Canadá), Ferrari, 47 puntos.

3 Alan Jones (Australia), Williams, 40.
4 Jacques Laffite (Francia), Ligier, 36.
5 Clay Regazzoni (Suiza), Williams, 29.
6 Patrick Depailler (Francia), Ligier, 20.
Carlos Reutemann (Argentina), Lotus, 20.
8 René Arnoux (Francia), Renault, 17.
9 John Watson (Irlanda), Mclaren, 15.
10 Jean Pierre Jarier (Francia), Tyrrell, 14.
Mario Andretti (Estados Unidos), Lotus, 14.
Didier Pironi (Francia), Tyrrell, 14.
13 Jean P. Jabouille (Francia), Renault, 9.
14 Niki Lauda (Austria), Brabham, 4.
15 Jochen Mass (Alemania), con Arrows, 3.
Jacky Ickx (Bélgica), Ligier, 3.
Nelson Piquet (Brasil), Brabham, 3.
Elio de Angelis (Italia), con Arrows, 2.
19 Riccardo Patrese (Italia), con Arrows, 2.
Hans Stuck (Alemania), ATS, 2 puntos.
21 Emerson Fittipaldi (Brasil), Copersucar, 1 punto.

FIDECAYA
ENTIDAD NACIONAL DE AHORRO
BUSCA DELEGADOS EN PALENCIA Y PROVINCIA
OFRECEMOS: Premios incentivos y posibilidad de promoción con ingreso en plantilla.
SE EXIGE: Seriedad, altos valores humanos, aval.
Interesados, dirigirse a nuestras oficinas en:
PALENCIA, Empedrada, 4
GUARDO, 19 de Julio, 10.
HERRERA, Avda. Eucebio Salvador, 4

BALONMANO

El Barcelona se impuso al Calpisa por un sólo gol

Resultados:

TERCERA JORNADA DIVISION DE HONOR

Madrid, 7 (Efe). — De signo absolutamente casero fue la tercera jornada de la División de Honor de Balonmano Masculino, disputada este fin de semana.

Ninguno de los equipos que viajaban consiguieron restar un solo punto a los que jugaban en sus canchas. Sin embargo, con excepción del actual campeón, el Atlético de Madrid, que batió por goleada al Covadonga, y el Granollers, que se impuso con cierta holgura al Anajtasuna, los restantes encuentros registraron al final diferencias notables.

Así fue el caso del partido más importante de la jornada, en el que el Barcelona se las vio y deseó para imponerse al Calpisa por un solo gol, tras haber llevado ventaja los alicantinos en algunos momentos.

Notable la actuación hasta ahora del Bidasoa, que sigue junto con madrileños y barcelonistas imbatido, mientras en el fondo de la tabla, San Antonio y Academia Octavio continúan como únicos equipos que aún no han puntuado.

Los resultados de la jornada fueron los siguientes:

Barcelona-Calpisa	24-23
Ada Jaén-Michelín	26-20
Marcol-Academia Octavio	31-27
Bidasoa-San Antonio	28-22
At. Madrid-Covadonga	31-11
Granollers-Anaitasuna	29-18

CLASIFICACION

	J.	G.	E.	P.	F.	C.	Ptos.
1.—At. Madrid	3	3	0	0	95	96	6+ 2
2.—Barcelona	3	3	0	0	78	64	6+ 2
3.—Bidasoa	3	3	0	0	70	61	6+ 2
4.—Calpisa	3	2	0	1	88	62	4+ 2
5.—Granollers	3	2	0	1	73	61	4
6.—Anaitasuna	3	1	1	1	63	70	3+ 1
7.—Marcol	3	1	0	2	79	85	2— 2
8.—Michelín	3	1	0	2	67	72	2
9.—Ada Jaén	3	1	0	2	65	87	2— 2
10.—Covadonga	3	0	1	2	51	76	1— 1
11.—San Antonio	3	0	0	3	64	82	0— 2
12.—Academia Octavio	3	0	0	3	62	89	0— 2

SONYLANG - INGLES - FRANCES - ALEMAN
Comienzo de nuevos cursos 79/80
Métodos audiovisuales y tradicionales
Profesores nativos especializados
Adultos y niños a partir de 6 años.
MATRICULA: 11,30 - 12,,30 horas
18,00 - 20,00 »
Patio Castaño, 4 Teléfonos 74 43 40 - 74 09 04

BALONCESTO

Comenzó la Primera División con destacada victoria del Valladolid

Madrid, 7 (Efe).—Con victorias de los favoritos, se inició este fin de semana la Primera División de Liga Masculina de Baloncesto de la temporada 1979-80.

Real Madrid y Juventud, en sus canchas, y el Barcelona en la del Manresa, obtuvieron sendos triunfos, con ciertas dificultades los barcelonistas, que doblegaron a los manresanos hacia el final del partido.

El Real se impuso con facilidad al Basconia, al que superó por una treintena de puntos, mientras el Juventud venció al recién ascendido Helios.

Destacada la victoria del reforzado Valladolid sobre el Cotonificio, con el concurso del ex-madridista Cabrera, que fue uno de los mejores hombres del club castellano.

El mini-derby madrileño tuvo un desenlace favorable al Tempus, que en su nueva sede de Pozuelo derrotó al Estudiantes.

La otra victoria en cancha ajena fue la del Areslux, que aún por corta diferencia batió al Mollet.

Los resultados fueron los siguientes:

Tempus	103	Estudiantes	93
Manresa	82	Barcelona	88
Juventud	108	Helios	85
Mollet	88	Areslux	92
Valladolid	113	Cotonificio	98
Real Madrid	101	Basconia	70

CLASIFICACION GENERAL

	J.	G.	E.	P.	F.	C.	Ptos.
1.—Real Madrid	1	1	0	0	101	70	2
2.—Juventud	1	1	0	0	108	85	2
3.—Valladolid	1	1	0	0	113	98	2
4.—Tempus	1	1	0	0	103	93	2
5.—Barcelona	1	1	0	0	88	82	2+ 2
6.—Areslux	1	1	0	0	92	88	2+ 2
7.—Mollet	1	0	0	1	88	92	0— 2
8.—Manresa	1	0	0	1	82	88	0— 2
9.—Estudiantes	1	0	0	1	93	103	0
10.—Cotonificio	1	0	0	1	98	113	0
11.—Helios	1	0	0	1	85	108	0
12.—Basconia	1	0	0	1	70	101	0

GERARDO GARCIA
PANTEONES — CRUCES — LAPIDAS
Polígono Industrial, P- 11. Teléfono: 724046. PALENCIA
ASEGURESE DE ESTA FIRMA:
GERARDO GARCIA

M.C.D.2022

PROGRAMADOR DE INFORMATICA

(ambos sexos)

El descenso de los aranceles, nuestra próxima entrada en la C.E.E. y el auge de la industria informática española, crean la necesidad, en un futuro inmediato, de 80.000 PUESTOS DE TRABAJO como programadores. Tanto si quieres una nueva profesión o promocionarte en tu campo, matricúlate en NUESTRO CURSO DE:

Programador de ordenadores electrónicos

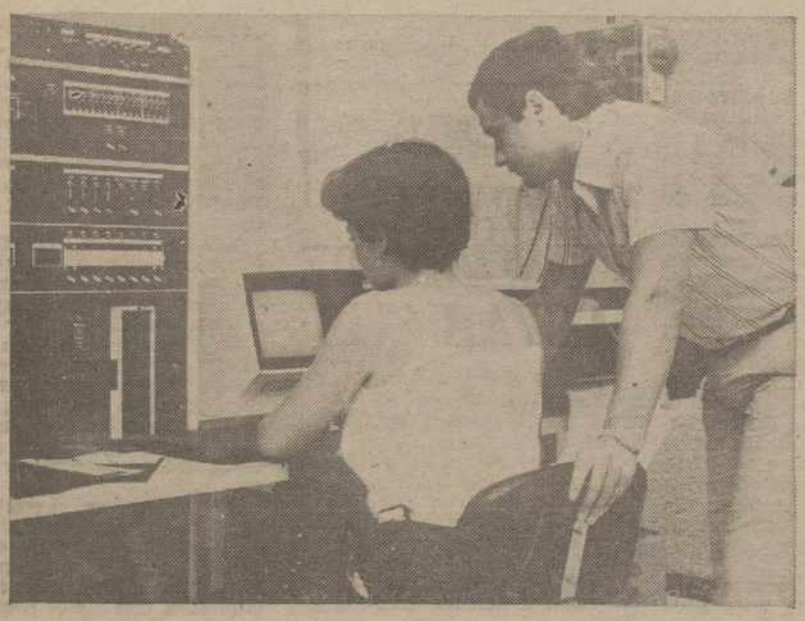

Nosotros tenemos:

El mejor y el más especializado profesorado.
Ordenador propio, con el que realizarás las prácticas que necesites.
Aulas acondicionadas para grupos reducidos.
Todo el material que necesites (libros, guías de codificación, fichas, cintas disquetes, etc.) que se te facilitarán gratuitamente.
Medios audiovisuales.

Y ESTO ES LO QUE TE OFRECEMOS.

¡¡URGENTE!! PARA TI MUJER U HOMBRE

Un futuro en el cual te integres con las garantías reales de promoción y te realices dentro del mundo que te necesita: LA MEDICINA.

Si tienes vocación y muchas ganas de trabajar nosotros te haremos

Auxiliar de clínica

(Técnico Auxiliar Sanitario)

COMPARA NUESTRO CURSO CON LOS DEMAS:

Nosotros TE OFRECEMOS:

- Clases alternas.
- Grupos reducidos.
- Horarios mañana, tarde y noche.
- Profesores titulados (Médicos y ATS).
- Aulas de prácticas en el propio centro.
- Prácticas gratuitas en clínicas y hospitales.
- Medios audiovisuales.
- Textos Gratuitos.
- Una experta y amplia organización pedagógica a tu servicio.
- Especialidades: Puericultura, Nido, Esterilización, Partos.
- Clases gratuitas y voluntarias de cultura general (Historia, Literatura, Matemáticas, Física, etc.).

Esto es lo que te ofrecemos, con ello y un pequeño esfuerzo por tu parte conseguirás a la vuelta de diez meses ser un/a auténtico/a profesional. ¡ANIMATE!

TITULO OFICIAL
(Previo Examen M.E.C.)

OTROS CURSOS DE **Centro de Estudios Barcelona**

Azafatas (Auxiliar de vuelo) - Electrónica - Graduado Escolar - Secretariado (Auxiliar Administrativo) - Mecánica y Electricidad del Automóvil - Corte y Confección - Delineación Contabilidad - Operador de cine - Taquigrafía -Mecanografía - Inglés - etc, etc.
También por correspondencia.

Ven a vernos o escríbenos, estamos en:

PALENCIA : Colegio Lasalle, c/San Bernardo, 9
VALLADOLID : Duque de la Victoria, 3. Tel. 22.26.77

Envíanos este cupón o ven a vernos a **Centro de Estudios Barcelona** (La dirección más cercana a tu domicilio)

NOMBRE _____ TEL _____
DOMICILIO _____ Nº _____ Piso _____ Letra _____
CIUDAD _____ Provincia _____ Edad _____

M.C.D.2022

ATLETISMO

EXPEDIENTE A LOS ATLETAS QUE NO ACUDIERON A LOS J. MEDITERRANEOS

RECHAZADO EL RECURSO DE SANCHEZ PARAISO, SOBRE SU SANCION DE DOPING

Madrid, 7. (Efe). — El Consejo Deportivo de la Real Federación Española de Atletismo acordó abrir expediente individual a los atletas que se negaron a participar en los Juegos Mediterráneos y decidió, hasta tanto se resuelvan dichos expedientes, suspender las ayudas económicas de la Federación, a partir del primero de octubre.

Dentro de estos expedientes, cada uno de los atletas podrá enviar un escrito individual de descargo, antes del día 18 de octubre.

El pleno del Consejo Directivo recibirá también a todos los expedientados, uno a uno, en una reunión extraordinaria, que se efectuará los días 20 y 21 de octubre.

La reunión del Consejo Directivo que finalizó a las siete de la tarde, estudió también la problemática planteada por algunos atletas internacionales, en relación con sus puntos de desacuerdo con la Federación.

El Consejo Directivo decidió crear una comisión, encabezada por Pignau, Sisto, Ruiz y Guillén, que se reunirá con otra, también de cuatro miembros, que nombrarán los atletas, a fin de, según la nota oficial, "realizar un trabajo conjunto encaminado a buscar soluciones satisfactorias, que redunden en beneficio del atletismo español".

Otro de los puntos candentes de la maratoniana reunión, que ha durado prácticamente dos días, era la problemática de las becas de residencia.

El Consejo Directivo estudió caso por caso y acordó conceder beca de alimentación en la INEF a los atletas Javier Sacrest y Francisco Ovies; se aceptó la renuncia de José Alonso Valero y Antonio Páez a la beca de internos en la Blume, aunque se les respeta la beca alimenticia, pero se especifica en la nota oficial que, en el caso de Paez "esta concesión únicamente podrá disfrutarla una vez que supere su situación actual".

En cuanto a los atletas Jesús Abadía, Ricardo Castrillo y José Alonso Martín, se les concede becas en la Blume, en lugar de un Colegio Mayor, y se ratifica la rescisión de beca de interno en los casos de Serafín Carballo, Jorge Lloveras, Francisco Iglesias y Magín Brufeu.

Para el mes de noviembre se efectuará la asamblea general del atletismo español, concretamente los días 24 y 25. El día 23 habrá reunión del Consejo Directivo en la que el director técnico, Rafael Pajarón, informará sobre los atletas que quedan definitivamente seleccionados para los Juegos Olímpicos de Moscú.

Finalmente el Consejo Acordó conceder la insignia de oro de la Federación a Eugenio Pascual Martín y al Club Atlético Layetania la placa de honor, como reconocimiento al cincuenta aniversario del Club.

RECHAZADO EL RECURSO DE SANCHEZ PARAISO

Madrid, 7. (Efe). — El Consejo Directivo de la Real Federación Española de Atletismo decidió esta mañana rechazar el recurso del atleta José Luis Sánchez Paraíso, contra el resultado positivo del control antidoping que se le realizó al finalizar el campeonato de España, donde se proclamó vencedor en la prueba de 100 metros lisos.

De los veintidós miembros del Consejo presentes tres votaron a favor del recurso, catorce en contra, tres se abstuvieron y dos votaron en blanco, por lo que quedó rechazado el recurso.

NOTA DEL COMITE DE DOPING DE LA FEDERACION

Madrid, 7. (Efe). — El Comité de Doping de la Real Federación Española de Atletismo, ha hecho pública hoy la siguiente nota oficial, respecto a los análisis practicados en los campeonatos de España de Atletismo, que dieron positivo en los atletas Sánchez Paraíso y González.

"Con respecto al recurso presentado por el atleta José Luis Sánchez Paraíso, ante el resultado positivo del control antidoping del pasado campeonato nacional absoluto, lamentamos tener que hacer públicas las puntualizaciones de cuanto en el mismo aduce el atleta y que son las siguientes:

1.—Las muestras de orina tomadas con ocasión del campeonato nacional absoluto celebrado en Barcelona, se tomaron en frascos de plástico, detalle éste totalmente correcto para el análisis químico de orina.

2.—Si el atleta no eligió los vasos y recipientes fue porque no lo solicitó expresamente. Las normas de la IAAF dicen que "si quiere" puede elegirlos, pero no obliga al atleta a hacerlo.

3.—Los vasas ni tienen por qué ser estériles. Los vasos empleados eran de plástico y recién adquiridos.

4.—Los resultados se conocieron en cuanto el laboratorio de análisis del CSD lo comunicó al Comité de Doping de la Real Federación Española de Atletismo. La IAAF no delimita fecha, únicamente recomienda sea lo ante posible, si el tiempo transcurrido hubiese deteriorado la orina, el laboratorio no hubiera podido determinar la presencia de "Efedrina".

5.—Tanto en el primer frasco que se utilizó como en el segundo que se utilizó en el contra-análisis y que estaba lacrado en un recipiente de plástico, en el fondo del cual figuraba un papel con el nombre del atleta, dieron como resultado que la orina presentada por el atleta José Luis Sánchez Paraíso, el día de la toma de muestras del campeonato de España, contenía "Efedrina", en cantidad no dudosa para el laboratorio, siendo esta una sustancia prohibida por la IAAF para las competiciones de atletismo.

Al no tener el mínimo margen de duda, comunicamos el resultado positivo del atleta Sánchez Paraíso a la junta directiva de la Real Federación Española de Atletismo.

Lamentamos tener que volver a mencionar en la prensa el nombre de este atleta en relación al doping, pero los argumentos por él presentados a los medios de comunicación, sin base científica alguna demostrable, y en los que se ponía en duda la honestidad de esta comisión y la capacidad de la cromatografía en capa fina o en fase gaseosa para la determinación de la "Efedrina" en la orina (sistema empleado por el laboratorio del CSD), nos han obligado a hacer pública esta nota, más aclaratoria que la anterior".

Firma, el Comité de Doping de la Real Federación Española de Atletismo.

DRA. MARIA GLORIA ESCUDERO BUENO
ENFERMEDADES DE LA PIEL
VENEREOLOGIA Y ELECTROCOAGULACION
CONSULTA DE 13 A 14,30
Conde Vallellano, 1 - 6.º izquierda PALENCIA

POR EL COLEGIO DE ARQUITECTOS

SE IMPUGNARAN LAS BASES PARA CONSTRUIR EL NUEVO ESTADIO DE VALLADOLID

Valladolid, 7 (Efe). — El Colegio Oficial de Arquitectos de Madrid (COAN), del que depende la delegación de Valladolid, ha ordenado a los arquitectos colegiados en él, la abstención en el concurso convocado por el Ayuntamiento de esta ciudad para la designación del equipo técnico que redacte el proyecto de un estadio municipal para el Mundial-82, según informa hoy "El Norte de Castilla" en su primera página.

El Ayuntamiento de Valladolid publicó, en el Boletín Oficial del Estado del 1 de octubre pasado, concursos para la designación de equipo técnico para redactar el proyecto de ejecución del estadio municipal de fútbol. La junta de gobierno del COAN, en su reunión del martes, 2 de octubre, acordó "ordenar la abstención y proceder a impugnar las bases del concurso".

El alcalde de Valladolid, Tomás Rodríguez Bolallos declaró que el Ayuntamiento "está dispuesto a considerar las alegaciones que el Colegio de Arquitectos pueda presentar al pliego de condiciones, pero si hay algo más que esas alegaciones el Ayuntamiento actuará enérgicamente y si es preciso presentará querella contra el Colegio de Arquitectos.

Por otra parte, desde que en el Pleno extraordinario que se celebró a últimos de septiembre por el Ayuntamiento, en el que se acordó situar las instalaciones deportivas para el Mundial-82, grupaciones de constructores de Valladolid han manifestado, repetidamente, la inviabilidad de los terrenos elegidos para la realización de los accesos y las obras del estadio.

MOTORISMO

EL DECIMO PREMIO DE OTOÑO EN MADRID

Madrid, 7 (Efe).—Ricardo Tormo, Angel Nieto, Carlos Morante y Benjamín Grau se proclamaron vencedores respectivamente en las categorías de 50, 125, 250 y 750 cc., pruebas puntuables para el campeonato de España de velocidad, que se han disputado esta mañana, dentro del programa del décimo premio de otoño de motorismo.

Con anterioridad a estas pruebas se disputó la primera copa Streaker, sobre quince vueltas, en la que resultó vencedor Carlos Cardus, seguido de Jorge Martínez y Juan Bultó.

Cerca de cinco mil espectadores se dieron cita esta mañana en el circuito del Jarama para presenciar estas pruebas en mañana de temperatura agradable, con cielo cubierto y pista totalmente seca.

BOXEO

RODOLFO SANCHEZ REVALIDO SU TITULO EUROPEO SUPERPLUM

Bilbao, 7 (Efe). — Los resultados de la velada de anoche disputada en esta ciudad, y en la que Rodolfo Sánchez revalidó su título europeo de los superplumas, al vencer por puntos a Charles Jurietti, de Francia, han sido los siguientes:

En pesos pesados, a ocho asaltos, Avenamar Peralta se impuso por puntos a José A. Gálvez, que se mostró muy fogoso, pero no pudo con la mejor técnica Avenamar, el cual dio muestras de no querer derribar a su adversario, lo que le granjeó las simpatías del público. Sólo en el último asalto estuvo Gálvez a punto de del fuera de combate. Peralta le dejó recuperarse.

En combate de pesos ligeros "Mutil" Nando (63.400) y Molero (62,300) hicieron combate nulo en seis asaltos. Molero mostró muy bien preparado, muy enérgico en sus acciones, contrario que Nando, quien en el segundo asalto, aunque siguiera recuperarse. La decisión final fue protestada por el público.

Young Marín, de Castilla, olímpico, debutó en el profesional con éxito, enfrentándose en la categoría superpluma a Francisco Cabello.

La pelea fue decidida rápidamente por Marín, que en el segundo asalto propinó un fuerte correctivo a su rival, hasta el punto de que los preparadores de éste lanzaron la toalla en señal de abandono para evitar el castigo.

Por último, en el combate que cerró la velada, a la distancia de ocho asaltos, Antonio Gu (63.600) superó a los puntos a Fernando "Chino" Sánchez. Guinaldo, con mejor preparación dominó a "Chino", que no era de otras veces. La pelea, sólo desde a partir del tercer asalto resultó embarullada, aunque la decisión fuera correcta, ya que Guinaldo peleó mejor.

TENIS

ITALIA, FINALISTA DE COPA DAVIS

Roma, 7 (Efe). — Italia venció a Checoslovaquia por 4-1 en la semifinal interzonas de la Copa Davis, disputada en Roma.

El equipo de tenis de Italia se había clasificado para la final tras el encuentro en que Corrado Barazzutti, a primeras horas de la tarde del domingo, ganó al checo Ivan Landl por el tanteo de 5-6, 6-1, 6-2, 3-6 y 7-5, un partido que se prolongó durante tres horas y media.

Aumentó la diferencia Adriano Panatta, que estableció el 4-1 definitivo, tras derrotar a Tomás Smid por 6-3 y 6-2, en partido concertado al mejor de tres "set".

¿QUIERE TENER UN PALENCIA LIMPIO?

Es muy importante dejar el cubo de la basura bien tapado, a la puerta de la casa. ¡Nada de tirar basuras y desperdicios en los solares ni en los rincones de la ciudad!

SEMA

MUEREN EN ACCIDENTE DE COCHE TRES JUVENILES DEL ALONDRAS

REGRESABAN A PONTEVEDRA DE SU PARTIDO CON EL JUVENIL DEL CASTILLA

Segovia, 7 (Efe). — Tres jugadores del equipo juvenil de fútbol Alondras de Pontevedra han resultado muertos en un accidente de tráfico ocurrido esta tarde en la provincia de Segovia.

El equipo del Alondras había jugado esta mañana, en Madrid, contra el Castilla y sus jugadores se trasladaban a Pontevedra a bordo de cinco turismos particulares.

Uno de los vehículos, conducidos por Estanislao Camina Martínez, sufrió el reventón de una de sus ruedas y volcó fuera de la calzada al llegar al kilómetro 75,750 de la autopista Vi Adanero, a la altura del p de Navas de San Antonio (Vía). Como consecuencia de cidente, han fallecido en e los jugadores Juan Martine nández y Francisco Manue cia Camina, mientras que los jugadores, Juan Carlos quez Barrio, era trasladado residencia sanitaria de Avi donde falleció al poco de greso.

El conductor del vehículo cuentra internado en la re cia sanitaria de Segovia, tado muy grave.

M.C.D.2022

NACIONAL

DESPUES DE 48 DIAS DE PARO

FIN DE LA HUELGA DEL TRANSPORTE EN ASTURIAS

Oviedo, 8 (Efe). — Los transportistas asturianos han vuelto trabajo después de 48 días huelga, atendiendo a la llada de desconvocatoria de huelhecha esta mañana por el cote de huelga.

En la desconvocatoria de huelse anuncia a los transportis- y a la región asturiana en geral, que desde esta mañana queestablecida la normalidad en sector del transporte al haber puestos en libertad los dos timos detenidos.

Asimismo, el comité de paro ha nifestado que existen promes firmes de la Administración el sentido de anular la confisción de camiones así como las sibles sanciones.

Los dos últimos detenidos que daban en relación con el conto del transporte, Avelino Fernández Zapico y Osbildo Leiva rez, han sido puestos en liber- a las 10 de esta mañana por juez de Pola de Siero.

"LA HUELGA DE TRANSPORES DE ASTURIAS NO FUE CESARIA", SEGUN EL SUBRETARIO DE TRANSPORTES

Madrid, 8 (Efe). — El ministro Trabajo y el subsecretario de nsportes, señores Calvo Orte- y Alejandro Rebollo, respectimente, no aceptaron la propues- del comité de huelga del transte asturiano, ya que esta decin no les correspondía, según nota del Gabinete de Prensa Ministerio de Transportes y municaciones.

La citada nota sale al paso de informaciones anteriores, según las cuales, el ministro de Trabajo, diputado de UCD por Asturias, y el señor Rebollo, habían conocido y aceptado la propuesta del comité de huelga que les trasladó Javier Vidal, consejero de Industria del Consejo General Asturiano, en el curso de la asamblea provincial de UCD celebrada en El Berrón.

El subsecretario de Transportes y Comunicaciones, a través de su oficina de Prensa puntualiza que la aceptación de la propuesta no les corresponde a ninguno de los dos políticos asturianos citados, sino a Ensidesa y Hunosa, únicas entidades competentes para ello, puesto que afecta a la determinación de los precios del transporte de sus productos.

La mediación entre las empresas citadas y los empresarios del transporte durante el conflicto —añade el subsecretario— se llevó a cabo a través del Consejo Regional Asturiano con el apoyo a dicho organismo de Rafael Calvo y Alejandro Rebollo, por habérselo así solicitado a estos el presidente del mismo, Rafael Fernández.

En cualquier caso —continúa— el contenido de la actual propuesta del comité de huelga comprende puntos básicamente aceptados por Ensidesa y Hunosa respecto a sus transportistas hace varias semanas, por lo que la duración de la huelga carece de explicación dentro del marco de los intereses profesionales y económicos del sector.

"La huelga —concluye el señor Rebollo— no fue necesaria para conseguir la revisión de unos precios, puesto que desde el primer momento Ensidesa y Hunosa estuvieron dispuestos a ello a través de las oportunas negociaciones, y supone un ejercicio irresponsable contra los intereses de la región y de los propios transportistas asturianos".

EL MINISTRO DEL INTERIOR Y ALTOS CARGOS DE LA GUARDIA CIVIL, EN SAN SEBASTIAN

Rigurosos controles policiales

San Sebastián, 8. (Efe). — El ministro del Interior, acompañado por el director general de la Guardia Civil y director general de Seguridad han llegado a las 10,20 de esta mañana al aeropuerto de Fuenterrabía (Guipúzcoa), en un avión especial de la Subsecretaría de Aviación Civil.

El ministro del Interior, Ibáñez Freire, se ha entrevistado con el gobernador civil de Guipúzcoa, sin que en el Gobierno Civil se haya querido informar sobre los motivos de esta reunión.

A la llegada al aeropuerto de Fuenterrabía, el ministro del Interior y los directores de la Guardia Civil fueron cumplimentados por las primeras autoridades de la provincia.

Rigurosos controles de la policía nacional han quedado instalados en carreteras de acceso a San Sebastián y en algunas calles, no se ha permitido el estacionamiento de vehículos.

MANIFESTACION DE JUBILADOS, PENSIONISTAS Y VIUDAS, EN MADRID

"Si tarda la pensión iremos al panteón"

Madrid, 8. (Efe). — Unos tres jubilados, pensionistas y viuse han manifestado esta maana en Madrid, en apoyo de una bida de pensiones y otras meras sociales.

motivo de la manifestación, gún ha manifestado a Efe Rael Crespo, presidente de la Asoción P. de Madrid de Pensiotas, Jubilados y Viudas, convoante de la concentración, era reidicar la siguiente plataforma: siones equivalentes al salario nimo interprofesional; aplicaon del Art. 50 de la Constitución hace referencia a los derechos los jubilados; intervención de pensionistas en la toma de deiones que les afecten (subida pensiones) y democratización de los hogares y residencias de la Seguridad Social.

Los manifestantes, que recorrieron el Paseo del Pintor Rosales, portaban pancartas relativas a sus reivindicaciones y otras con los lemas de «No impuestos a los pensionistas. No pago de medicamentos», «Prestaciones por gafas y dentaduras», «Si tarda la subida de la pensión iremos al panteón», «Subidnos la pensión o llevarnos al paredón» y «A los que todo lo dimos nos matan de hambre».

La manifestación, autorizada por el Gobierno Civil, estaba apoyada por todos los Partidos Políticos y Centrales Sindicales y contaba con la asistencia de delegados de otras provincias.

Renault crece para Vd.

Nuevas Instalaciones en Palencia

de

VICAUTO S.A.

C/. Extremadura - Pol. Ntra. Sra. de los Angeles -

Vehículos nuevos. Diagnóstico. Chapa y pintura.

Mercado Nacional de Ocasión. Mecánica. Estación de Servicio.

Recambios de origen. Electricidad. Servicio de Grúa

RENAULT

M.C.D.2022

NACIONAL

CONTRA EL "PASO DOBLE" TELEFONICO

CAMPAÑA DE OCU Y UTTE

Madrid, 8. (Efe).—La Organización de Consumidores y Usuarios (OCU) y los Usuarios del Teléfono y la Telecomunicación (UTTE) han iniciado ayer, por medio de anuncios publicitarios en los periódicos de toda España, la campaña contra el "paso doble" que, secretamente y desde primero de agosto, están registrando los contadores situados en las centrales, según informaron a "Efe" las referidas entidades.

Indican las mismas entidades que en los próximos recibos se recogerán los pasos de los meses de agosto y septiembre, que van a subir casi el doble, gracias a la duplicación de precios que supone contar dos pasos cada tres minutos o fracción, en lugar de uno: "Tras el "tirón" al contador, el "tirón" al bolsillo de casi siete millones de abonados, a quienes nadie ha dicho nada de este colosal aumento. El "tirón vale nueve mil millones al año, al que lo pretende dar".

Las indicadas organizaciones señalan que quisieran tacer legar a todos los abonados su información y orientaciones, pero eso implica una disponibilidad de recursos de que carecen, por lo que se dirigen a la opinión pública y, en particular a los usuarios del teléfono, para que les envíen su aportación, que destinarán a remitir carta personal a cada abonado a su propio domicilio. Mientras tanto, OCU y UTTE celebraron actos y reuniones en más de 500 poblaciones y localidades españolas y sus dirigentes y militantes comenzarán a repartir en la calle octavillas que permitan informar a los interesados.

Asimismo, las mencionadas entidades celebrarán un acto público el próximo martes, día 9, a los 20 horas, en el Instituto Nacional de Previsión, en el que se someterá a refrendo de los socios las decisiones de las juntas de ambas entidades, adoptadas el pasado jueves, entre las que cuenta informar a los usuarios, emprender nuevas acciones legales y no pagar el prúximo recibo.

Al objeto de conocer la actitud sobre el tema de un considerable número de abonados, OCU y UTTE han lanzado, por medio de los anuncios de prensa, una encuesta de urgencia, en la que se pide saber si el abonado se suma a sus acuerdos, si va a pagar el próximo recibo que incluye el aumento y si tiene miedo a que le corten el servicio, respuestas que deberán dirigirse a la sede de las entidades, en la lle de Génova, 3.

LEON CELEBRO LA FIESTA DEL TRIBUTO DE LAS CIEN DONCELLAS

León, 7 (Efe).— Se ha celebrado este mediodía en la catedral de León, la típica fiesta de las "Cantaveras", en rememoración del tributo de las cien doncellas, a la que ha asistido el Ayuntamiento, bajo mazas.

Con el tradicional debate de foro u oferta y ofrecimiento de productos típicos del país a Nuestra Señora de Regla, entablaron la discusión sobre foro u oferta entre el teniente de alcalde, Máximo Barthe, y un representante del Cabildo Catedralicio.

Después del acto religioso, jóvenes ataviadas a la usanza medieval participaron en el tradicional baile de las "Cantaveras".

Asimismo recorrieron las calles de la capital, gran número de carretas engalanadas que ofrecieron mayor tipismo a esta fiesta folklórica y finalizó en la plaza del grano, repartiéndose, gratuitamente, la clásima "morcillana", consistente en 5.000 raciones de morcilla con pan y vino.

Enfrentamiento entre grupos de diferente ideologia en Santa Coloma de Gramanet

HUBO 3 HERIDOS Y SE PRACTICARON 5 DETENCIONES

Santa Coloma de Gramanet (Barcelona), 8. (Efe).—Dos civiles y un policía resultaron heridos ayer en el transcurso de los enfrentamientos entre un grupo de Falange Española de las Jons y grupos de personas de ideología distinta, cuando los primeros se disponían a celebrar un acto en el lugar donde antes se encontraba el monumento a los Caídos.

Sobre las 12,45 horas de ayer, un camión con unas 20 personas que portaban banderas españolas y falangistas hizo acto de presencia en la Plaza Vila, lugar donde se encontraba el monumento a los Caídos, para celebrar un acto.

Individuos de ideología distinta abuchearon a las mencionadas personas y, al parecer, se les persiguió. Esto produjo un enfrentamiento con lanzamiento de piedras y cócteles Molotov.

En el tumulto que se organizó se oyeron cinco o seis disparos de arma de fuego, presuntamente procedentes del grupo de 20 personas, algunos de los cuales iban provistos de objetos contundentes, que no usaron en ningún momento.

Poco tiempo después se personó la policía nacional y desalojó la Plaza Vila, aunque continuaron todavía algunos pequeños enfrentamientos hasta pasadas las tres de la tarde.

Sobre estos hechos, el gobernador civil de Barcelona ha remitido un comunicado a Efe en el que se notifica a Falange Española de las Jons la «tajante prohibición de que celebre el resto de actos que tenía programados y anunciados en otras localidades de la provincia de Barcelona».

Asimismo, en la nota se informa sobre la detención de cinco personas, entre los cuales se ha identificado al presunto autor de los disparos.

Por otra parte, el Ayuntamiento de Santa Coloma, reunido en un pleno extraordinario de carácter urgente, ha decidido condenar estos hechos violentos y pedir la dimisión del Gobernador civil de Barcelona.

La petición de dimisión del señor Belloch Puig, formulada por el Ayuntamiento de Santa Coloma, se basa en que durante toda la semana el consistorio afirma haberse dirigido repetidamente sin contestación oficial al Gobierno Civil en petición de que prohibiera la «Falcha Azul» por considerar que en la misma podrían registrarse enfrentamientos.

✝

LA SEÑORA

DOÑA JUSTINA PEREZ DIEZ

falleció en Palencia el día 7 de octubre de 197 a los 76 años de edad después de recibir los S. S.

—D .E. P.—

Su apenado esposo, Mariano Paredes Ruiz; hijos Malaquías, María, Luisa, Juliana, Angel y Justina Paredes Pérez; hijos políticos Pedro, Juana, Miguel, Serapio y Domiciano; hermanos, nietos, sobrinos y demás familia,

Suplican una oración por el descanso de su alma

Misa de familia: Hoy día 8 a las 7,30 de la tarde.

Iglesia parroquial: San Ignacio y Santa Inés.

Casa mortuoria: Cristina Marugán, núm. 12.

El Ocaso, S. A.

P. F.: "Hontiyuelo"

TRACTORES FORD

• Gran potencia de 44 HP a 188 HP

• Nuevos modelos provistos de cabina de lujo original FORD

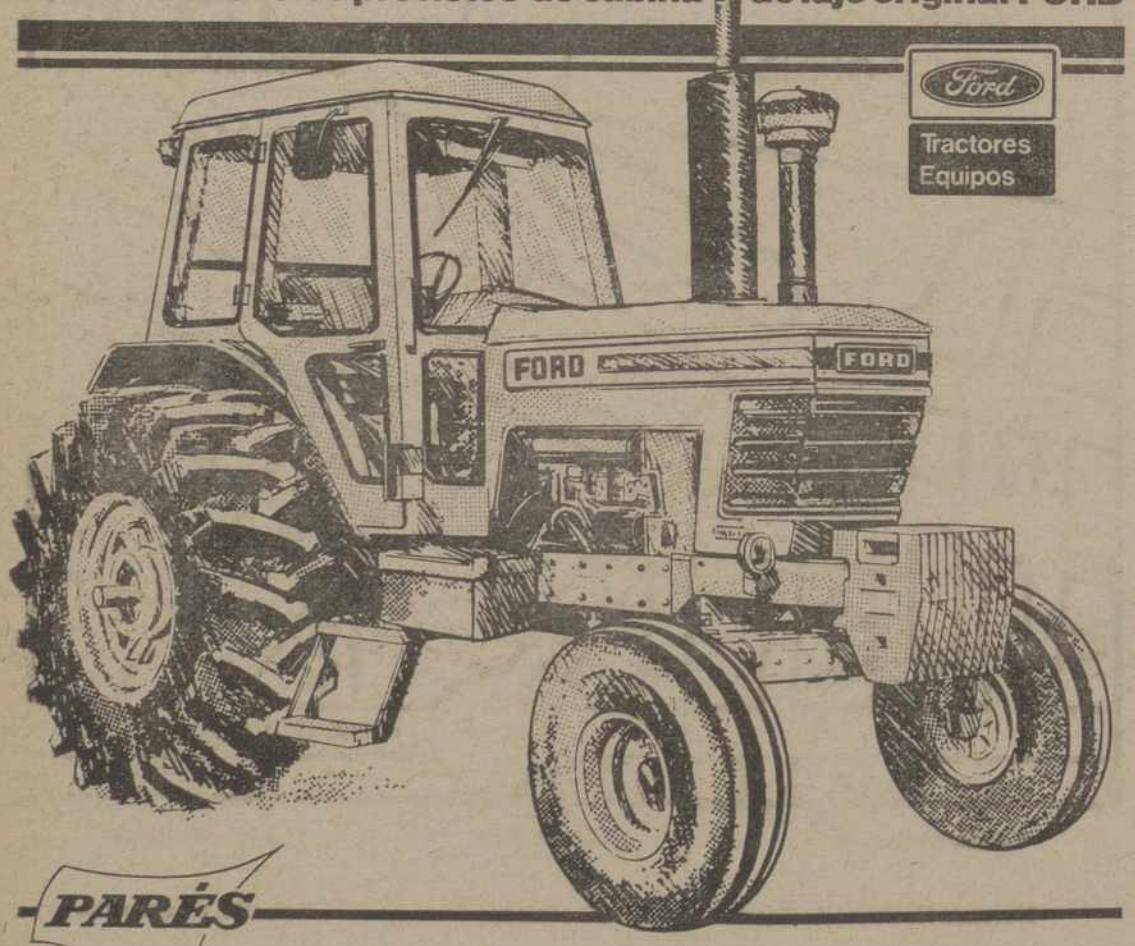

PARÉS

DISTRIBUIDOR EXCLUSIVO PARA ESPAÑA:

EN PALENCIA:

ANGEL FUENTES GUERRA, S. A.

Avenida Casado del Alisal, 13

Teléfonos: CENTRAL y OFICINAS: 74 02 11 — 74 02 67

RECAMBIOS: 72 21 17

PALENCIA

Noticia de última hora

A PRIMERAS HORAS DE ESTA TARDE

NUEVO ATENTADO

SEIS POLICIAS HERIDOS AL SE AMETRALLADO EN SAN SEBASTIAN EL BAR EN QUE COMIAN

NUEVO ATENTADO

San Sebastián, 8 (Efe). — Por lo menos seis policías y dos civiles resultaron heridos a mediodía de hoy cuando unos individuos ametrallaron el bar "Gurea", del barrio donostiarra de Loyola.

El atentado se produjo h las dos menos veinte, en el mento en que estaban comi un número indeterminado miembros de la Policía Nac

Los heridos han sido tras dos a la residencia sani "Nuestra Señora de Aránzaz

M.C.D.2022

Toros

MALA CORRIDA EN LAS VENTAS

Pitos y avisos a los tres matadores que no pudieron con unos toros

DUROS, ENCASTADOS Y CON PICANTE

Madrid, 7 (Efe). — La corrida esta tarde en Las Ventas ha sultado un fracaso rotundo pa- los tres matadores de toros ac- ntes, especialmente para el ezolano "Rayito de Venezue- y el onubense Curro Méndez. bos espadas tuvieron una ac- ción desconfiada y patentiza- desconocer los conocimientos s elementales. El primer espa- de la tarde, Sánchez Bejara- a pesar de tener una tarde afortunada, demostró el im- escindible oficio.

Se lidiaron seis toros de García mero Hermanos, de Jerez de la ntera, duros, con casta y con nte. Segundo, tercero, quinto sexto tuvieron más problemas, especial los dos últimos. El mero quedó inédito por la bre- ad de la labor de su matador cuarto resultó el más asequi- de la corrida.

Sánchez Bejarano, nada con la a en el que abrió plaza. Pasó mentos de apuro al encerrarse res junto a las tablas. Faena visima y de puro trámite, re- ada con una estocada en la pierde la muleta. (Pitos).

Veroniqueó con rapidez al cuar- Con la muleta, trasteó sin re- o, pero con algunos destellos clase en tal o cual derechazo gún pase de la firma. Mal las armas toricidas, terminó estocada y cinco descabellos. encio.

"Rayito de Venezuela" se mos- ignorante en sus dos inter- ciones, perdió el capote al sa- r al segundo de la tarde. Na- con la muleta entre dudas y cauciones. Se cae en la cara toro al intentar entrar a ma- Estocada tendida, dos nuevos chazos y once descabellos. Pi- finales, tras haber sonado un so.

En la misma tónica estuvo en quinto. Sufre una colada al to- r de capa y aunque intenta el eo al natural, al pasar a la con la muleta, desiste pronto realiza una labor sin orden ni cierto. Media estocada volvien- la cara. Indiferencia general.

Curro Méndez, muy eléctrico la capa, resultando arrollado veroniquear. Sánchez Bejarano quitar a la res salva a Méndez un percance. Curro Méndez lizada una faena codillera y sin pegar los brazos. La res no pa- pero el torero se muestra ner- o. Pinchazo, media y desca- (Tenues aplausos).

En el sexto, inhibido con el per- Faena inexistente entre em- llamientos y desconcierto. Fa- con la espada y descabello. pinchazos, media y cinco abellos. Suena un aviso. Tres vos descabellos y media. Se- do aviso. Dobla el toro y mén- da un puntapié a su muerto mente entre la repulsa del pú- co. Bronca final

Los tres matadores fueron des- dos con grandes protestas.

Juan Espejo, con las banderi- y Federico Navalón «El Jaro», la brega, destacaron entre los alternos.

CORRIDA DE FERIA EN HELLIN

Hellín, 7 (Efe). — Corrida de a. Lleno. Cinco toros de Ro- Cámara y uno lidiado en ter- cer lugar de Juan Pedro Domecq.

Dámaso González, gran faena. Pinchazo y estocada. Una oreja, petición y vuelta. En el segundo, repite y mejora faena, para dos pinchazos y estocada. Recibe un aviso y la presidencia es abroncada. Se le concedieron dos orejas y dio dos vueltas al ruedo.

Cogida y triunfo de "Espartaco" en Hellín

José María Manzanares, artista y valiente, para estocada y descabello. Palmas y pitos. En el segundo, inutilizado en varas, lo fija para pinchazo y estocada atravesada. Pitos.

José Antonio Ruiz "Espartaco", faena extraordinaria. Mata de estocada. Dos orejas, vuelta y saludos. En el segundo, gran faena, para estocada. Es cogido y la cuadrilla recibe una oreja y da la vuelta.

El parte facultativo facilitado en la enfermería dice que este diestro sufre un puntazo en la pierna derecha, de pronóstico reservado. El torero fue trasladado a Albacete.

CORRIDA DE LA FERIA DEL ROSARIO, EN FUENGIROLA

Fuengirola (Málaga), 7. (Efe).— Corrida de la Feria del Rosario, en Fuengirola. Tres cuartos de entrada. Ocho toros de Dolores Aguirre Ibarra. El segundo se inutilizó en la primera entrada a los caballos. Fue sustituido por otro de la misma ganadería. Varios de ellos fueron ovacionados en el arrastre.

Miguel Márquez, en el primero, ovacionado con el capote, hace una faena con pases por alto, redondos, naturales y adornos de rodillas para una estocada. Ovación y saludos.

En su segundo, muletea con pases por alto, derechazos, molinetes, de rodillas para una estocada. Dos orejas.

Antonio José Galán, faena en su primero con pases por bajo, redondos, naturales y espaldinas. Mata de pinchazo y estocada. Ovación, dos orejas y vuelta.

En su segundo, buena faena con pases por alto, de pecho, espaldinas y adornos, para un pinchazo y estocada. Una oreja y vuelta al ruedo.

Alfonso Galán, en su primero, faena con pases sentado en el estribo, derechazos, naturales y de pecho, para cuatro pinchazos. Palmas y saludos.

En su segundo, faena sobre la derecha para una estocada. Una oreja y vuelta.

Jesús Márquez, ovacionado con la capa en su primero. Faena por alto, naturales, redondos, de pecho y rodillazos para dos estocadas. Dos orejas.

En su segundo, da pases por bajo, naturales, de pecho, rodillazos y mata de tres pinchazos, dos estocadas y un descabello. Oye un aviso, pese a lo cual es ovacionado.

Los cuatro espadas salieron a hombros.

CORRIDA DE REJONES EN ZAFRA

Zafra (Badajoz), 7. (Efe). — Corrida de rejones. Tercera de Feria. Seis toros de Ernesto Louro, muy buenos para el toreo a caballo.

Alvaro Domecq, una oreja.

Manuel Vidrié, una oreja.

Antonio Ignacio Vargas, dos orejas.

Joao Moura, silencio.

Vidrié y Vargas, una oreja.

Domecq y Moura, dos orejas y rabo.

Con una novillada se inició la FERIA DEL PILAR en Zaragoza

CLAUSURA DE LA TEMPORADA EN BARCELONA

Barcelona, 7 (Efe).—Con buena entrada se celebró la novillada de clausura en la Monumental barcelonesa.

El rejoneador José Luis Arranz, que debutaba, lidió un toro de Prieto de la Cal y otro de José González Silero. En ambos hizo alarde de una notable doma. Al primero lo mató con el segundo rejón. Vuelta al ruedo. Al cuarto también le acertó al segundo. Una oreja y vuelta al ruedo.

En lidia ordinaria se corrieron tres novillos de Molero Hermanos y uno, en tercer lugar, de Mariano Sanz.

Miguel Vera estuvo muy valiente en sus dos enemigos. Mató al primero de media estocada. Una oreja y vuelta al ruedo. Al otro lo mató de pinchazo y estocada. Ovación y salida.

El francés Richard Milian volvió a entusiasmar a la afición. Toreó lucidamente con el capote a sus dos enemigos y realizó faenas artísticas y plenas de poderío, además de banderillear lucidamente. A su primero lo mató mal de cuatro pinchazos, estocada atravesada y descabello. Ovación y salida a los medios. Al último lo mató de estocada y descabello al primer intento. Una oreja e insistente petición de otra con vuelta al ruedo.

COMENZO LA FERIA DE ZARAGOZA

Zaragoza, 7 (Efe). — Novillada de feria. El festejo fue un mano a mano entre Aguilar Granada y Roberto Bermejo, por haber presentado parte facultativo, Andrés Blanco.

Cinco novillos de Belén Ordóñez, desiguales y uno de «Litri», flojo.

Aguilar Granada, fue aplaudido con el capote en los tres que mató. Faena sobre la derecha al primero. Pinchazo y estocada. Ovación y saludos.

Faena valiente y musicada en su segundo. Varios pinchazos y descabello. Palmas.

En su tercero, inválido, faena de aliño. Dos pinchazos. Silencio.

Roberto Bermejo, muy aplaudido en la suerte de banderillas en los tres. Faena variada y torera. Pinchazo y media. Ovación y saludos.

Faena sobre la derecha a su segundo. Pinchazo y descabello. Gran ovación, vuelta y saludos.

En el que cerró plaza, faena a base de derechazos. Estocada y varios descabellos. Un aviso y aplausos.

CIERRE DE TEMPORADA EN VALENCIA

Valencia, 7 (Efe). — Novillada en homenaje al Montepío de Toreros de la región valenciana. Seis novillos de Bernardino Piriz Carvallo, de Badajoz. Tiempo espléndido

Los novillos de Piriz Carvallo, de aceptable presentación, a excepción de los lidiados en segundo y tercer lugar, que fueron muy chicos y sin fuerza En conjunto, mansearon con los caballos. El corrido en sexto lugar, noble, fue sin duda el que mas se prestó al lucimiento.

Luis Reina se mostró muy voluntarioso en el que abrió plaza. Sufrió una voltereta, resultando con la taleguilla destrozada. Mató de media estocada tendida y un descabello. Vuelta.

En el cuarto, volvió a mostrar grandes deseos de conseguir el triunfo. Faena larga, predominando la cantidad sobre la calidad. Acabó de una estocada contraria, seguida de descabello. Una oreja.

FESTIVAL EN ANEJO DE LAS CASAS

Anejo de las Casas (Ciudad Real), 7 (Efe).—Se ha celebrado en Anejo de las Casas un festival taurino con motivo de las fiestas del Rosario.

Cuatro novillos de Manuel Frías que cumplieron.

José Ruiz, «Calatraveño», dos orejas en su primero y dos orejas y rabo en su segundo.

Sánchez Puerto, dos orejas en su primero y dos orejas y rabo en su segundo.

Luciano Núñez no pudo lucirse en el segundo, que se cayó varias veces. El valenciano puso mucha voluntad y tras matar de una estocada delantera y caída y dos descabellos, dio la vuelta al ruedo.

En el quinto, Núñez estuvo muy porfión en una labor que pecó de tediosa y reiterativa. Terminó de pinchazo, estocada y tres descabellos. Un aviso. Ovación.

Vicente Ruiz «El Soro», nada digno de mención en el tercero, al que banderilleó sin lograr lucimiento. Mató de una estocada. Aplausos.

En el sexto, que fue el de mejores condiciones de los lidiados, estuvo muy bullidor y valiente. Su faena fue continuamente jaleada por sus paisanos, que le aplaudieron a rabiar. Terminó de una estocada y se le concedieron dos orejas, dando la vuelta al ruedo en hombros y saliendo de esta forma de la plaza.

LA CORRIDA DE LA PRENSA DE SEVILLA, SUSPENDIDA

Dificultades para el cartel

Sevilla, 8. (Efe).—La Corrida de la Prensa de Sevilla, prevista para el 12 de octubre, día de la Hispanidad, con la participación de Pepe Luis Vázquez como único espada, ha tenido que aplazarse al haber surgido insuperables dificultades para la misma.

La «Hoja del Lunes de Sevilla», informa hoy que las primeras gestiones, iniciadas hace dos meses, se encaminaron a un cartel hispano-americano integrado por un rejoneador y un matador de toros sevillano, otro espada mexicano y el tercero venezolano.

Al no poderse realizar este proyecto se pensó en una novillada excepcional a base del joven Pepe Luis Vázquez como único diestro, que lidiaría y estoquearía reses de la ganadería de los Herederos de Carlos Núñez. En el intermedio de la corrida actuaría también el rejoneador Rafael Peralta.

La falta de seguridad en las condiciones físicas de Pepe Luis Vázquez, tras el percance que sufrió precisamente en la Plaza de la Real Maestranza, aconsejaron desistir del cartel.

Finalmente, tampoco han podido materializarse los dos últimos proyectos alternativos para la corrida: una tercera actuación de Maribel Atienzar, esta vez en corrida mixta, o bien un festejo sólo con la actuación de rejoneadores. Pero la torera albaceteña resultó cogida en Soria y ese mismo día dio por terminada su temporada y por otra parte los dos grupos de rejoneadores de más prestigio en la actualidad tenían ya contratadas sendas actuaciones el 12 de octubre.

En vista de las dificultades, la esperada corrida de la Prensa ha tenido que aplazarse, aunque la Asociación de los periodistas sevillanos siguen en contacto con el empresario Diodoro Canorea para la organización de otro festejo con cartel y fecha aún no determinados.

LA MAS AMPLIA EXPOSICION DE MUEBLES
Muebles GARCIA
DESDE EL MUEBLE DE LUJO AL MAS ECONOMICO
¡Grandes Facilidades!
Estamos en la «GRAN AVENIDA» - Casado Allsal, 47 - Teléfono 72 50 99 - (JUNTO A LA PASARELA DE VILLALOBON)

M.C.D.2022

EXTRANJERO

FINALIZO LA GIRA DEL PAPA

JUAN PABLO II, DE NUEVO EN ROMA

MUDA PROTESTA DE RELIGIOSAS FEMINISTAS EN WASHINGTON, ANTE LA NEGATIVA DE ORDENACION SACERDOTAL

Washington, 8 (Efe). — Medio centenar de monjas permanecieron de pie durante el discurso que ayer pronunció el Papa a las religiosas norteamericanas como protesta porque la iglesia prohibe su ordenación como sacerdotes.

Mezcladas entre las 2.000 religiosas que asistian al acto en el santuario de la Inmaculada Concepción, esas monjas resaltaron su visibilidad al permanecer de pie, y no sentadas como el resto, mientras el Papa hablaba.

Varias de ellas declararon a la Prensa, al terminar la ceremonia, que de esa forma quisieron demostrar su desconfianza con el hecho de que la mujer esté discriminada en la Iglesia Católica.

Estas monjas señalaron también que se oponen a vestir el hábito religioso tradicional, tal como Juan Pablo II les pidió en su alocución.

Dentro del programa previsto en el santuario, el Papa fue recibido con unas palabras de la hermana Theresa Kane, presidente de la Confederación de Religiosas Norteamericanas, quien, en un tono respetuoso, también pidió al Papa que se preocupe del tema de la igualdad de la mujer.

Tres personas, dos hombres y una mujer, fueron detenidas por intentar frenar la marcha de la comitiva papal —tirándose al suelo frente al coche en el que viajaba Juan Pablo II— a primera hora de la mañana.

SALIDA DE WASHINGTON

Washington, 8 (Efe). — Su Santidad el Papa Juan Pablo II salió esta madrugada hacia Roma desde la base aérea de Andrews, cerca de Washington, a las 20,45 hora local (1,45 hora española) a bordo de un "Boeing 747" de la TWA.

El regreso del Papa se produce tras una semana de estancia en los Estados Unidos.

LLEGADA A ROMA

A su llegada al aeropuerto "Leonardo da Vinci", en la localidad romana de Fiumicino, a las 09,29, hora española, Juan Pablo II fue aclamado por los millares de personas que le aguardaban.

También acudieron a recibirle las primeras autoridades italianas, entre ellas el presidente del Consejo, Francesco Cossiga, y el nuevo alcalde de Roma, el comunista Luigi Petroselli.

En su breve alocución, el Papa Wojtyla dio gracias a Dios por el "éxito de este viaje" e hizo un llamamiento por la paz en el mundo, "una paz que la Iglesia quiere que esté basada en la verdad y en la justicia".

El Pontífice "de la humanidad" —como se le ha definido en Roma— habló de la necesidad de un mundo nuevo, en el que tengan primacía las buenas relaciones entre los pueblos.

Refiriéndose a los Estados Unidos indicó que a este país le corresponde, "en virtud de su alto nivel de progreso, una misión importante y una grave responsabilidad: la construcción de un mundo justo y digno del hombre".

Sobre Irlanda, declaró su satisfacción por sus tradiciones católicas y su fidelidad a la Santa Sede.

Los diarios italianos subrayan los ecos de la visita pontificia a Estados Unidos y coinciden en que "ha sabido calar en el alma americana".

También existe coincidencia en cuanto al éxito del viaje Papal como premisa de un renacimiento espiritual en el país de mayor progreso material.

También se refieren los periódicos italianos a la división de opiniones producida en los Estados Unidos a raíz de las intervenciones del Pontífice en temas como el divorcio, los anticonceptivos, el aborto y el sacerdocio femenino.

Conclusión unánime es que "el Pontífice de la Humanidad" ha sabido presentar en Estados Unidos una nueva imagen del mundo católico y ha tenido el valor de exponer "las verdades", a sabiendas de que no gustarían a todos.

Terminó con palabras de agradecimiento a Italia y a sus autoridades por el cordial recibimiento dispensado.

A continuación, subió a un helicóptero y se trasladó directamente a la Ciudad del Vaticano.

SISTEMAS de ALTA SEGURIDAD
PARA PROTECCION CONTRA el ROBO
® PUNTOS FUERTES
FICHET
Labradores 14 * tlfn. 20 16 2 * VALLADOLID

PREPARAN LOS PRESOS DEL IRA

HUELGA DE HAMBRE HASTA LA MUERTE

Belfast (Irlanda del Norte), 8 (Efe).—Los guerrilleros del Ejército Republicano Irlandés (IRA), de la facción provisional, encarcelados en Irlanda del Norte, están preparando una huelga del hambre hasta la muerte, a fin de conseguir categoría de prisioneros de guerra, según comunica un dirigente del IRA que no quiere dar a conocer su identidad.

Según este dirigente, si alguno de ellos muriese el IRA provisional lanzaría una ola de atentados sin aviso contra objetivos civiles en Gran Bretaña.

Más de 370 guerrilleros del IRA, encerrados en la cárcel de Long Kesh, a 32 kilómetros al oeste de Belfast, han declarado una "protesta de manta", rehusando llevar el uniforme de la cárcel y lavarse y utilizar el retrete, y poniéndose solamente una manta. Están cubiertos literalmente en sus propios excrementos y sólo salen de sus celdas apestosas cuando estas son lavadas con mangas de riego y rociadas con desinfectante.

Muchos de ellos están tan débiles que una huelga de hambre podría serles fatal, a pesar de lo cual se espera que la comiencen en el transcurso de las próximas semanas.

Estos presos, condenados por delitos guerrilleros desde marzo de 1976, cuando fue suprimida la categoría de prisioneros de guerra a los detenidos del IRA, con el fin de disuadir a los jóvenes católicos irlandeses de lanzarse a la guerrilla, quieren vivir como los más de mil guerrilleros presos que gozan de ese tratamiento por haberles sido conferido en 1972 por el Gobierno británico como consecuencia de la huelga de hambre declarada con ese objeto por el entonces jefe de la brigada de Belfast, Billy Mckee.

Los prisioneros de guerra viven en campos especiales, eligen a sus propios oficiales, reciben paquetes de comida también especiales y usan su propia ropa.

SE INCENDIO UN AVION, CON 154 PERSONAS A BORD AL ATERRIZAR EN ATENAS

Cifra provisional de victim

Por lo menos veinte muert

Atenas, 7 (Efe). — Un avión DC-8 de la compañía suiza "Swissair", con 154 personas a bordo, se ha incendiado al aterrizar esta noche en el aeropuerto internacional de Atenas, según ha informado un portavoz del aeropuerto.

El avión tomó tierra con un motor en llamas, en unos momentos en que había fuertes vientos en las pistas de aterrizaje.

VEINTE MUERTOS

Atenas, 8 (Efe).—Veinte muertos y veinte heridos son las últimas cifras de víctimas del accidente del avión de la "Swissair", que se incendió anoche en el aeropuerto internacional de Atenas, han anunciado el ministro griego de Transportes y la compañía aérea suiza.

Según uno de los viajeros, Atanasio Kudemis, marino griego, el avión se incendió en el momento de aterrizar. Los pasajeros, presos de pánico, se lanzaron hacia las puertas del aparato, de las que sólamente pudo abrirse la situada detrás de la cabina de mando.

PUEDE HABER MAS VICTIMAS

Atenas, 8 (Efe).—Veinte personas han perdido la vida en el accidente de un "DC-8" de la Swissair" que se incendió al tomar tierra en el aeropuerto de Atenas con 145 pasajeros a bordo, según la Radio Nacional Griega.

La oficina de Prensa de la "Swissair" dice que son catorce los desaparecidos y 20 los heridos, aunque fuentes de la policía insisten que todavía no es posible hablar de datos definitivos porque quedan cuerpos entre los escombros calcinados del aparato. Los doce miembros de la tripulación están ilesos.

Entre los pasajeros figuraban varios médicos que se dirigían a Pekín para asistir a un Congreso y, según informaciones periodísticas no confirmadas oficialmente, el avión transportaba isótopos radicactivos.

Según esta misma fuente, especialistas del centro griego de investigaciones nucleares "Democritos" están examinando los restos del aparato para saber si hay una posible fuga radiactiva.

"No pude mantener el avión en la pista de aterrizaje. Resbaló y no respondió a los frenos. En mi opinión el aparato no estaba averiado y el accidente se produjo a causa de las condiciones de la pista. Todo ocurrió en unos segundos", ha declarado hoy a la Prensa el piloto del "DC-8".

Sin embargo, el doctor Manila Alexander, director de la Organización Mundial de la Salud de los heridos, opina: "Me impresión de que el sistem frenos no funcionaba".

ENTRE 25 Y 30 VICTI

Atenas, 8 (Efe). — El ac te del avión de la aerolinea "Swissair", acaecido anoche aeropuerto internacional de nas, ha tenido como saldo entre 25 y 30 víctimas —seg declarado a la Prensa uno bomberos que intervino en la raciones de salvamento.

El bombero citado subraye pero, que no es posible esta un balance definitivo, ya q proa de la aeronave, parti mente afectada por el inc no ha podido ser inspecci todavía en profundidad.

INCIDENTE RACIALES E AFRICA DEL SUR

Johannesburgo, 8. (Efe - —La Policía sudafricana d ayer a 125 personas a raíz d lentes incidentes en la pro de Natal, donde cerca de obreros negros boicotean hace más de un mes los tra tes públicos de cinco ciuda

«No utilizaremos los auto aunque los billetes sean ba porque la compañía de trans Ezikheni pertenece a blancos forman parte de un Gobier blancos elegido por blancos no beneficia más que a é declaró el alcalde de Ezi Elliot Mngadi.

En un comunicado difu hoy el alcalde añade que las personas que viven en est gión continuarán utilizando cletas o automóviles privado ra ir a su trabajo en Ladys a 200 kms. de Durbán.

GUATEMAL

SECUESTRA A UN SOBRI DEL PRESIDENT

Guatemala, 8. (Efe). — F cuestrado ayer en Guatemala ven Jorge García Granados, no del presidente guatem general Romeo Lucas García jo del secretario general de tido Revolucionario y secr privado de la Presidencia, García Granados.

Los secuestradores de Granados dieron muerte a u go suyo, Roberto Cordón C quienes hicieron resistencia.

Los bomberos municipales maron que durante el sec resultó herido de bala el cel joven García Granados cardo Jumique López.

Personas que presenciaro hechos manifestaron que Granados y su amigo Cordó tillo llegaron a bordo de u tomóvil al Estadio de fút Vista Hermosa, con el fin senciar un partido.

Se indicó que, inesperada los dos jóvenes fueron in tados por un vehículo en viajaban varios desconocid mados, quienes obligaron cía Granados a acompañarlo pués de disparar contra Castillo, el guardaespaldas chofer del joven secuestra

†

LA SEÑORA

Doña Trinidad Pando Herrero

FALLECIO EN PALENCIA EL DIA 6 DE OCTUBRE DE 1979
a los 83 años de edad

Después de recibir los Santos Sacramentos

— D. E. P. —

Su apenada hermana Justa Pando Herrero; sobrinos, primos y demás familia,

Ruegan una oración por el eterno descanso de su alma.

VIGILIA: Tuvo lugar el domingo, día 7, a las 4,30 de la tarde, y a continuación la conducción de cadáver al cementerio de Ntra. Sra. de los Angeles.

FUNERAL: Hoy lunes, día 8, a las 7,30 de la tarde.

LA VIGILIA Y EL FUNERAL se celebraron en la iglesia parroquial de San Lázaro.

CASA MORTUORIA: Hospital Provincial.

CASA DOLIENTE: Avda. Casado del Alisal, 13, 5.º izquierda.

Funeraria San Miguel - Palencia. - C/. Panaderas, 8

M.C.D.2022

EXTRANJERO

LOS REYES DE ESPAÑA EN ESTRASBURGO

Investidura de don Juan Carlos como 'doctor honoris causa' de la Universidad

ESTA TARDE HABLARA ENTE EL CONSEJO DE EUROPA

trasburgo (Francia), 8 (Efe). Rey Juan Carlos I de Espa- la Reina Sofía han llegado mañana a Estrasburgo por erea, procedentes de Madrid, una visita de un día, invita- por la Universidad de Estras- o y el Consejo de Europa.

Universidad impondrá hoy tulo de doctor "Honoris Cau- al monarca español, y la mblea Parlamentaria del Con- de Europa le recibirá y es- rá en sesión plenaria.

as una jornada en la que las bras del Rey se centrarán en efensa de los derechos huma- en la vocación europea de ia, los Reyes regresarán esta a Madrid.

STIDURA DEL REY DE AÑA EN ESTRASBURGO

trasburgo, (Francia), 8 (Efe). Rey Juan Carlos de España nvestido hoy, en un acto so- e aquí, doctor Honoris Cau- la Universidad de Estras- por su labor en el restable- nto de los derechos humanos l país.

presidente de la Universidad erecho y Ciencias Sociales de asburgo, rector Bischoff, des- en este acto, en un discurso, rsonalidad del monarca e hi- logios a la democracia espa- actual.

su respuesta el jefe del Es- español, consideró "un ho- ser admitido en el seno de Universidad por una inicia- dictada por "consideraciones onadas con los derechos hu- os".

Dijo que la Universidad de esta ciudad alsaciana, por haber estado abierta a universitarios y profesores españoles, "estuvo asociada con la renovación de la doctrina y el relanzamiento de la acción en favor de los derechos humanos en España".

"En este momento en que se trata de rechazar tanto la violencia irracional, como la pervivencia de la desigualdad, tanto el caos como la tentación totalitaria" he querido reiterar aquí mi hondo respeto y amor hacia la institución universitaria y mi fe en los valores y creencias sobre los que se apoya nuestra concepción de la vida, concluyó el Rey.

Rindió homenaje al inmenso esfuerzo intelectual que el mundo universitario hace en favor de lo que llamó "el único fundamento de la verdadera paz, los derechos y libertades fundamentales de la persona".

Recordó que España acaba de ratificar el convenio europeo de derechos humanos, y que ha firmado sus protocolos adicionales.

Citó a la nueva Constitución española para subrayar que en uno de sus artículos se proclama la promoción y tutela del acceso a la cultura, así como a la ciencia y a la investigación científica y tecnológica ,en beneficio del interés general.

En su discurso, el nuevo doctor "Honoris Causa" por la Universidad alsaciana, rememoró a espíritus libres europeos como Voltaire, Rousseau, Kant, Einstein y Hans Sturn.

Entre los españoles, no olvidó de citar el monarca a Pedro Lain Entralgo y a José Ortega y Gasset, e hizo también una amplia referencia al autor del Quijote.

Representó al Gobierno francés en este acto la ministra de Universidades, Alice Saunier Seite, y al Gobierno español su homólogo, Luis González Seara. Estuvo también presente el canciller español, Marcelino Oreja.

ELECCIONES EN EL JAPON

Revés inesperado para Ohira

Tokio, 8. (Efe). — El jefe del Gobierno japonés, Masayoshi Ohira, ha sufrido un inesperado revés en las elecciones legislativas de ayer, domingo, al no conseguir el Partido Liberal - Demócrata (PLD), una mayoría estable.

Los resultados finales revelan hoy, lunes, que el PLD ha obtenido un total de 248 de los 511 escaños de la dieta (Cámara de Diputados); es decir, uno menos que en las elecciones precedentes.

Como contraste, el Partido Comunista ha registrado un espectacular avance, obteniendo 39 escaños, mientras que la principal fuerza de la oposición —el Partido Socialista—, registró un importante retroceso respecto a la anteridr Legislatura.

El señor Ohira, cuyo Partido está en el poder desde hace 24 años, convocó elecciones un año antes del plazo fijado por la Constitución, con la esperanza de obtener, al menos, 271 escaños a fin de garantizarle el completo control de todos los Comités.

Los resultados de estos comicios son los siguientes:

Partido Liberal - Demócrata, 248 (antes 249).
Partido Socialista Japonés, 107.
Komeito Neo Budista, 57.
Partido Social - Demócrata, 35.
Partido Comunista Japonés, 39.
Nuevo Club Liberal, 4.
Partido Social - Demócrata Unido, 2.

LEA TODAS LAS SEMANAS NUESTRO "SUPLEMENTO AGRICOLA"

PUNTOS FUERTES
FICHET

cerraduras alta seguridad
puertas blindadas
puertas cortafuegos
barras antipánico

¿QUIERE UNA VIVIENDA EN PROPIEDAD?

Propietarios de pisos necesitan SOCIOS para completar comunidad

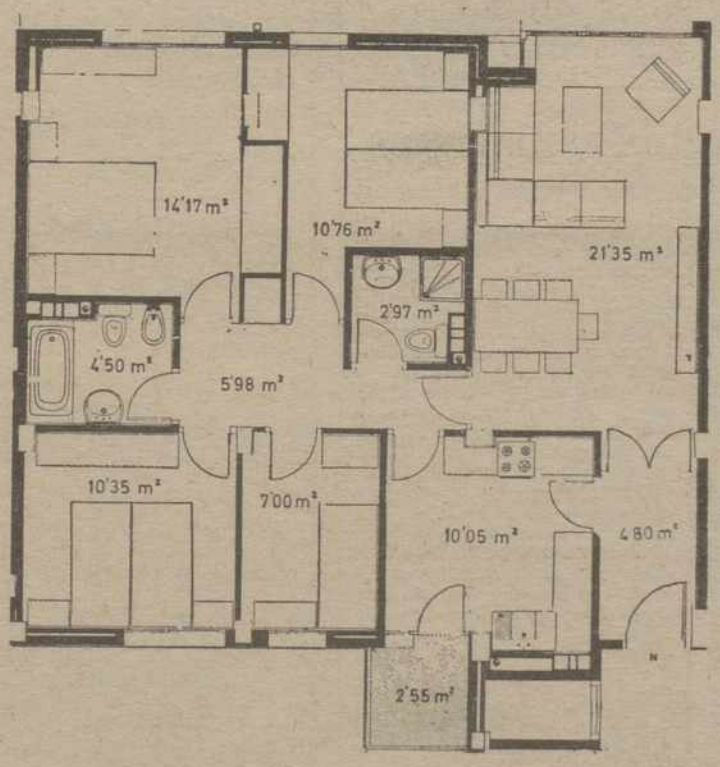

PRECIO: 2.650.000 pesetas

Formas de pago:

750.000 ptas. contado

20.000 ptas. mensuales (30 meses)

Resto hipoteca

Haremos entre todos un grupo de viviendas de Protección Oficial, Grupo Primero, en una urbanización concebida para una vida más alegre y tranquila, a 500 metros de la Plaza Mayor, rodeada de zona verde.

CALIDADES:

Salón parquet, cocina, baño, aseo, serigrafía, carpintería exterior, aluminio anonizado, carpintería interior, madera para barnizar; dos ascensores hasta garaje, plaza garaje y trastero, calefacción y agua central, zonas verdes y parque infantil.

VARIOS SOCIOS LE ESPERAN YA PARA COMPLETAR COMUNIDAD. VENGA A INFORMARSE

INMOBILIARIA

PALENCIA

MENENDEZ PELAYO, 4
(Pasaje Comercial)

M.C.D.2022

anuncios por palabras

Alquileres

ALQUILAMOS naves industriales de 600, 1.200 m2. Tlf. 720496.
NECESITO piso en alquiler urgente. Tlfno. 741861.
ALQUILO cocheras para caravanas. Tlfnos. 725699 y 723951.
ALQUILO estudios amueblados en Torremolinos. Precios bajos. Infórmese, teléfono 725310.
SE ALQUILA piso amueblado. Marqués de Albaida 16.
ALQUILO piso amueblado. Llamar Tlfno. 741474 de 5 a 6 tarde.
CEDO 20 meses piso céntrico, servicentrales. Tlfno. 983-337618. Después 9,30 noche.
OFICINA, despacho; alquilo. Magnificamente instalada. Razón, Mayor, 8. Portería.
SE ARRIENDA apartamento en Málaga. Tlfno. 741151.

Automóviles

RANSE. Automóviles seminuevos. Todas las marcas. Amplias facilidades. Tomamos su coche a cambio. Consúltenos. Somos profesionales. María Molina, 2. Teléfonos 72 61 89 y 72 55 41.
PIRRELI. Correas ventilador. Angel Fuentes Guerra, S. A.
PIRELLI. Correa industrial. Angel Fuentes Guerra, S. A.
PIRELLI. Correa cosechadoras. Angel Fuentes Guerra. S. A.
PIRELLI. Neumáticos agrícolas. Angel Fuentes Guerra. S. A.
PIRELLI. Neumáticos camión. Angel Fuentes Guerra, S. A.
PIRELLI. Neumáticos turismo. Angel Fuentes Guerra, S. A.
DISTRIBUIDOR «Pirelli». Angel Fuentes Guerra, S. A.
AUTOMOVILES Iglesias vende 124 último modelo, 1.430-131-132-Dodges, todos gas-oil. 721076.

Vehículos de ocasión A-1

RENAULT R-5, 3 años.
RENAULT R-12-S, 2 años.
RENAULT R-12-TL, 3 años.
SIMCA 1.200 II, 2 años.
SEAT 127 4 puertas L-S, 2 años.
SEAT 133 lujo, 2 años.
CITROEN Dyanne 6, 3 años.
CITROEN 2 caballos, 2 años.
FORD Fiesta L, 2 años.

Todos los vehículos totalmente revisados y con garantía de 3 meses o 3.000 kms.

ABIERTO SABADOS TARDE

AUTOPALSA
Carretera Valladolid, km. 4
PALENCIA. Tlfno. 770780

AUTOMOVILES - ANDEREZ
DISPONE DE LOS SIGUIENTES MODELOS
600-D, 660-E, 600-L
850 de 2 y 4 puertas
SEAT 127 de 2 y 4 puertas, 133 lujo, 1.430, 1.500 bifaro, motor Barreiros.
CRISLER 150 G. T., como nuevo.
RENAULT 4-L, super varios, 5. G. T. L. y normal. 7. T. L. 8 normal. Y. T. S. varios 12, super.
CITROEN 2 C. V. Baratas.
MERCEDES 240 diesel, 4 cilindros, impecable.
Todos nuestros vehículos están garantizados durante tres meses, incluidos piezas y mano de obra, sin límite de kilómetros.
Estamos en Queipo de Llano, 3 (detrás de Simago). Teléfono 741560.

VENDO camión Pegaso 1.100 C. M. 6.000 kilos. Perfectas condiciones. Extraordinario. Toda prueba y garantía. Piensos y Harinas Herrero. Tlfnos. 830087 y 830413. Paredes de Nava.

VENDO coche Seat-124. Buen estado. Tlfno. 722674.
VENDO Seat 600-D en buen uso. Tlfno. 741348.
VENDO Avia, carnet segunda, barato. Tlfno. 722357.

PARTICULAR. Vendo Seat 124-LS, seminuevo, tres años. Razón, Plaza Mayor, núm. 15, segundo, derecha. Mañana, de 8 a 13.

Enseñanzas

SE DAN clases de Contabilidad y Cálculo para oposiciones y Banca. Tlfno. 725977.
APRENDA a escribir a máquina en Academia Mecanografía De los Bueis, nos adaptamos a todos horarios. Primera Travesía Victorio Macho. Frente Estación. Tlfno. 745160.
INGLES, grupos limitados, todos los niveles. Preparación Escuela Oficial de Idiomas, COU, BUP, EGB, etc. Calle La Bondad, 10, cuarto A, de 17 a 21 horas.
LICENCIADA en matemáticas y magisterio, ofrece clases particulares octavo EGB y BUP, matemáticas, física y química. Teléfono 742294.

PREPARACION OPOSICIONES MAGISTERIO
- Grupos reducidos
- Especialización prueba «A»
- Orientación prueba B y C
- Comienzo: 15 octubre

Academia ATENEA. Valentín Calderón, núm. 1. Tlf. 746458

Fincas

Ministerio de Obras Públicas y Urbanismo
DELEGACION PROVINCIAL

AVISO IMPORTANTE PARA COMPRADORES DE PISOS

Esta Delegación Provincial recomienda a todo adquiriente de Viviendas de Protección Oficial, que antes de proceder a suscribir cualquier contrato de compra-venta, se informe del correcto cumplimiento de la normativa vigente al respecto, comprendida en la Ley 57/68 de 27 de julio y en el Decreto 2.114/68 de 24 de julio, especialmente en lo referente al precio de venta.

Igualmente se recuerda la obligatoriedad de presentar en esta Delegación para su visado, los contratos de compra-venta en el plazo de DIEZ DIAS, a partir de su otorgamiento (Artículo 116 del Reglamento de Viviendas de Protección Oficial).

Todo ello en defensa de sus derechos y en evitación de sanciones.

Palencia, 4 de octubre de 1979.—El Delegado Provincial, **J. A. Sacristán.**

PLAZAS DE COCHERAS
Se venden en Avenida Casado del Alisal, 45. Razón, teléfonos 743835 y 722196.

SE VENDEN o cambian por otras propiedades pisos en zonas céntricas de Palencia, con servicios centrales. Grandes facilidades. Tlf. 743659.

SE VENDEN cocheras. Valverde, 8 y entreplanta, en Mayor, 170. Razón, Imprenta El Pilar.

VENDO 5.000 m2 de terreno carretera «La Boquilla», magnífica situación. Luz, agua, árboles. Interesados llamar teléfono 720402. Palencia.

CAMBIO o vendo piso segundo en Valladolid, 82 m2, tres habitaciones y salón (céntrico), por piso en Palencia. Razón, 203143. Valladolid.
VENDO huerta 20.000 m., con casa, para recreo y explotación. Los Tres Pasos, Camino Viejo de Husillos, detrás de Campsa. Maurino Herrero.
VENDO finca 44 hectáreas, entera o en partes. Villasabariego; piso llave en mano Villalón. Tlfno. 720481.

Popeleo INMOBILIARIA

MENENDEZ PELAYO, 4
(Pasaje Comercial)

EXTRAORDINARIA PROMOCION
en C/. GARCIA MORATO
(junto al Instituto)
VENTA DE PISOS
600.000 de entrada

SALVINO SIERRA
(Junto Catedral)
3 y 4 dormitorios
1 y 2 cuartos de baño
Cocina, despensa
2 y 3 terrazas

PISOS EN CONSTRUCCION
SANTA MARIA DE LA CABEZA
Semi-esquina Av. Valladolid
3 dormitorios
Salón 23 m2
Cocina, baño
Pavimento de mármol, cerámica o parquet, a elegir
(Entrega en diciembre)

MAGAZ DE PISUERGA
3 dormitorios
Comedor-estar
Cocina
2 baños

APARTAMENTOS
C/. Valentín Calderón
Grandes facilidades de pago
Entrega inmediata

APARTAMENTOS
Plaza Mayor
1 y 2 dormitorios

PISOS TERMINADOS
— Casado del Alisal
— María de Molina
— Federico Mayo
— Menéndez Pelayo
— Venta de Baños

LOCALES COMERCIALES
— Valentín Calderón
— Avenida San Telmo
— Comandante Velloso
— Federico Mayo
— Santa María de la Cabeza
— Don Sancho
— Plaza Mayor
— Plaza Cervantes
— Menéndez Pelayo
— Modesto Lafuente

Popeleo INMOBILIARIA

HISPALAR

PISOS DIRECTAMENTE DE CONSTRUCTOR
- Eras del Bosque
- Valentín Calderón
- Martínez de Azcoitia
- Avenida Asturias
- Los Olmillos
- Santiago

GRANDES FACILIDADES

HISPALAR
General Franco, 9 (Frente Banco España)

PARA LOS QUE SABEN ELEGIR HISPALAR LES OFRECE LOS MEJORES PISOS, PARA ENTRAR A VIVIR YA
- Comandante Velloso
- Casado del Alisal
- Federico Mayo
- Antonio Machado
- Juan de Balmaseda
- Santiago
- Doña Jimena
- Modesto Lafuente

HISPALAR
General Franco, 9 (Frente Banco España)

PARA LOS QUE DESEAN VIVIR INDEPENDIENTEMENTE HISPALAR LES OFRECE LOS MEJORES CHALET
- Carretera Burgos
- Concepción Arenal

HISPALAR
General Franco, 9 (Frente Banco España)

¡ATENCION!
Pisos y chalets en comunidad
Consúltenos y decídase, es una ocasión única

HISPALAR

MAHERVA
INMOBILIARIA

Somos de Palen
Vivimos en Palenci
Conocemos Palencia
Por ello
Le ofrecemos:

PISOS
Palencia
Venta de Baños
Magaz y
Villamuriel

LOCALES
Inmejorable situación
NAVES INDUSTRIALE
De todo tipo
NO DEJE
CONSULTARN
Panaderas, núm. 1
(entreplanta)
Tfno. 74 00 59

VENDO piso. Llamar, 2 a
léfono 745586.
TORREMOLINOS - Fuen
Venta y alquiler. Estu
apartamentos amueblados
calefacción, piscina, facili
Tlfnos. 712464 ó 94-4632122

¿DESEA VENDE SU PISO?
IBERTEJA le asesora
busca compradores
Absoluta seriedad en gestión
Menéndez Pelayo, 10, prim

CIUDAD RESIDENCIA «LOS OLMILLOS»
«Aire puro a cinco minutos de Palencia»
3 y 4 habitaciones
2 baños
Servicios centrales
Garaje y zona comerci
Precio sin revisión c
las máximas facilidad
Venga a vernos y
acompañaremos al pi
piloto

INFORMACIO VENTA
IBERTEJ
MENENDEZ PELAYO, 10-
PALENCIA

IBERTEJA. Vende en C.
Lainez, piso 3 habitacione
lón, servicentrales. Prec
ocasión. Menéndez Pelay
primero.
IBERTEJA. Vende parce
rretera Carrión, 15.000 m
m2. Menéndez Pelayo, 1
mero.

Más anuncios ec
micos en la págin
guiente.

M.C.D.2022

anuncios por palabras

(Viene de la pág. anterior)

Fincas

EL POLIGONO
RESIDENCIAL
ERAS DEL BOSQUE
SE CONSTRUYE:
80 viviendas
de protección oficial

- 3 y 4 dormitorios
- Comedor
- Cocina
- Cuartos de baño y aseo
- Terrazas y tendedero
- Servicios centrales y
- Plaza de garaje

Precio: Oficial, Grupo I
Máximas facilidades
Información y venta:
Inmobiliaria GUAMON
C/. Conde de Vallellano, 6
(entreplanta)
PALENCIA

VENDE, por no poder atender la labranza, 27 Has. de regadío y aperos. Razón, señor Paulino Merino, en Manquillos.

VENDE piso amplio. Teléfono 746536.

VENDO finca de 1 hectárea aproximadamente. Situación carretera «El Monte», con vivienda, terrazas, árboles, agua, luz, cochera, bodega y otros departamentos. También lo haría a cta. de pisos o locales comerciales. Interesados, llamar teléfono 720402. Palencia.

VENDO parcela en Grijota, 1.000 metros. Tlfno. 723768.

TORREMOLINOS, vende varios apartamentos amueblados, desde 750.000 total. Día salida viernes, 12. Infórmese, Tlfno. 725310.

API
Asesores
de la Propiedad
Inmobiliaria

PISOS EN CONSTRUCCION
Servicentrales, garaje, con 3, 4 y 5 habitaciones. Cómodas entradas, resto, grandes facilidades
TENEMOS pisos para entrar a vivir, en todas las zonas de Palencia. Precios muy interesantes.
INFORMACION Y VENTA: Martín Calleja, núm. 9, bajo
Tfs. 747167 - 747168

INFORMACION Y VENTA:
IBERTEJA
Menéndez Pelayo, 10
PALENCIA

P. PAN Y GUINDAS
3-4 dormitorios
Salón-comedor
2 baños
Servicentrales
Garaje
Entrada 600.000 Ptas.
Facilidades

PISOS LLAVE EN MANO (C/. Diagonal)
3-4 habitaciones
2 baños
Servicentrales
Garaje
Construcción 1.ª calidad
Facilidades

INFORMACION Y VENTA
IBERTEJA
MENENDEZ PELAYO, 10-1.º
PALENCIA

VENDO piso céntrico, zona San Lázaro, servicios centrales, muy soleado. Informes, Tlfno. 741275.

PISOS construcción avanzada, 108 m2 útiles, calefacción individual, facilidades. Avenida Palencia, 19, Venta de Baños. Informes, 227346 Valladolid y 770854 Venta Baños.

IBERTEJA. Vende en Buenavista de Valdavia, casa centro pueblo, 200 m2. Menéndez Pelayo 10, primero.

IBERTEJA. Vendemos y alquilamos locales en Alfonso VIII, Menéndez Pelayo,, Manuel Rivera, Isabel la Católica, Avda. Asturias. Menéndez Pelayo, 10, primero.

IBERTEJA. Vendemos en Plaza Cervantes exterior, 4 habitaciones, baño, calefacción central. Menéndez Pelayo, 10, primero.

IBERTEJA. Vendemos piso 170 m2 útiles. Todo exterior. En Plaza San Jose. Menéndez Pelayo, 10, primero.

IBERTEJA. Vendemos piso. Calle Doña Jimena. Menéndez Pelayo, 10, primero.

IBERTEJA. Vendemos piso en Portal de Belén, 3 dormitorios, salón, cocina amueblada, baño completo. Precio muy interesante. Menéndez Pelayo, 10, primero.

IBERTEJA. Extraordinario apartamento exterior. Calle General Franco, 65 m. útiles, 2 dormitorios, salón, baño, cocina, ascensor, servicentrales. Menéndez Pelayo, 10, primero.

IBERTEJA. Compraventa, gestionamos pisos, fincas, solares, traspasos, negocios, alquileres. Menéndez Pelayo, 10, primero.

IBERTEJA. Juan de Balmaseda, 4 dormitorios, salón, cocina, baño, servicentrales. Menéndez Pelayo, 10, primero.

IBERTEJA. Vendemos 5.100 m2. 1.600 construidos, con agua, luz, teléfono, en Polígono San Blas. Precio interesantísimo. Menéndez Pelayo, 10, primero.

IBERTEJA. Extraordinario apartamento a estrenar, en Don Sancho. Precio interesante. Menéndez Pelayo, 10, primero.

IBERTEJA. Vende en Polígono Pan y Guindas, 3 habitaciones, salón, calefacción central, exterior. Precio de ocasión. Menéndez Pelayo, 10, primero.

IBERTEJA. Vende en Avenida Madrid, 3 habitaciones, salón. Precio muy interesante. Menéndez Pelayo, 10, primero.

IBERTEJA. Urgen pisos en alquiler para atender amplia cartera, demanda, clientes solventes, contratación. Menéndez Pelayo, 10, primero.

Ganados y aves

VENDO 60 ovejas con lechazos. Abundio Melendre. Paredes de Nava.

VENDO 50 corderos. Baldomero García. Piña de Campos.

VENDO 5 jatos y dos jatas pasteros. Aurelio. Lantadilla.

SE VENDE atajo ovejas paridas y abocadas a parir. Juntas o por puntas. Tlfno. 28. Moral de la Reina.

VENDO 20 chotos 3 meses. Antonio. Villalba de los Alcores (Valladolid).

VACAS paridas, abocadas parir, cambio ganado carne. Razon, Carnicería Bautista. Plaza Abastos.

VENDO 20 ovejas con cría y hurones de caza. Tratar, tardes. Nicolás Simón. Fuentes de Valdepero.

SE VENDEN 30 ovejas emparejadas con lechazos de saca, en Mucientes (Valladolid). Mariano González.

SE VENDEN 300 ovejas o mitad a buen partir. Romualdo González, en Mucientes (Valladolid).

VENDO 14 ovejas y 10 cancinas. Luis Angel Quirce. Frómista.

VENDO 5 vacas y 1 jato, mayoría jóvenes. Teodoro García. Manquillos.

VENDO 25 ovejas emparejadas. Ignacio Hoyos. Paredes de Nava.

VENDO cerdos destete. Ignacio Moro. Villaumbrales.

VENDO cerdos destete. Aniceto. Villasarracino.

Hospedajes

SE ADMITEN 2 chicos en piso amueblado. Tlfno. 721510.

SE ADMITEN señoritas compartir piso amueblado. Tlf. 793152.

SE ADMITEN chicos pensión. Tlfno. 740293.

SEÑORITA sola admite señoritas dormir, con derecho cocina. Tlfno. 741880.

HERMANOS comparten piso nuevo, matrimonio joven o señoritas. 743609.

SE ADMITEN dos chicas dormir. Tlfno. 749758.

ADMITO chicos pensión completa. Martín Calleja, 15, quinto, izquierda.

SEÑORA sola admite pupilo. Díaz Caneja, 13, primero.

SEÑORITAS comparten piso. Tlfno. 749213. Llamar a partir de las seis de la tarde.

Maquinaria y Reparaciones

VENDO máquina de amamantar corderos y terneros, seminueva, a buen precio. Tlfno. 94-4560196.

VENDO cosechadora de remolacha seminueva, a la mitad de su precio. Tlfno. 94-6710099.

SE VENDE cosechadora de remolacha autopropulsada, Standen-Cyclone, dos campañas. Buen precio. Garteiz Hermanos y Cía. Avenida M. Lafuente, 6. Palencia.

NEUMATICOS, correas de ventilador, correas trapezoidales. Navamuel. Casado del Alisal, E. Teléfono 711937.

BASCULANTES 4 ruedas, de 7, 8, 10 y 12.000 kilos, completos, opcional freno acoplado al hidráulico, precios interesantes. Entrega inmediata. Salomón Pastor. Avenida Santander, 19.

kilos, 4 ruedas, con tablerillos, completos, 137.000 pesetas. Salomón Pastor. Avenida Santander, 19. Palencia.

REMOLQUES nuevos de 7.000

REMOLACHEROS. Cosecho remolacha por horas o hectáreas. Máquina autopropulsada Standen Ciclone. Jesús Cepeda Puertas. Tlfno. 790015. Baltanás.

TRAILLAS mecánicas semihidráulicas, robaderas, niveladoras, palas hidráulicas y agrícolas. Salomón Pastor.

VENDO máquina de sacar remolacha y cultivador. Ezequiel Illeras. Rivas.

SE VENDE cosechadora de remolacha «Bunker» 1.500, con 300 toneladas de trabajo. 225.000 pesetas. José Díez. Villaviudas.

Pérdidas

EXTRAVIADO perro seis meses, pequeño, ratonero, sin rabo, marrón claro, con blanco en cabeza y pecho. Tlfno. 726429.

Trabajo

SE NECESITA chica para Madrid, buen sueldo. Pío XII, 4, cuarto C. Tlfno. 720378.

SE NECESITA asistenta de 9 a 12 mañana. Avenida José Antonio, 15, cuarto, izda. Don Gumersindo Ramos.

SE OFRECE niñera. Tlf. 741698.

SEÑORAS, señoritas, se ofrecen trabajos de modista. Tlf. 726619.

REPRESENTANTES
a comisión, se precisan en capital y provincia, para venta conservas vegetales, indispensable estén introducidos ramo alimentación. Escribir, con referencias a GREMETA. María Díaz de Haro, 53, segundo, derecha. Bilbao-10

SE NECESITA chica de servicio. Infórmese Hostal «El Puente». Medina de Pomar (Burgos). Tlfno. 110703.

SE OFRECEN albañiles trabajos interiores, especialistas en cerámica y azulejos. Tlfno. 726817.

SE OFRECE tractor hacer labores agrícolas. Miguel. Piña de Campos.

40.000 mensuales. Ofrecemos veinticinco trabajos caseros. Escribanos. Apartado 1.339. Vigo.

SE NECESITA señora o señorita de compañía, Leonisa Mena. Corralillo de San Miguel, número 9.

NECESITO tractores potentes para subsolar, 60 Has. y grada preparada 60, barbecho. Fermín Ortega. Requena.

SE NECESITA chica fija. Teléfono 808243.

SE NECESITA chica fija, libre desde sábado tarde a lunes mañana. Tlfno. 726889, hasta las cuatro tarde.

Traspasos

IBERTEJA. Traspasamos tienda ultramarinos, Ricardo Cortes, 75 a 85 m2, dos cámaras frigoríficas, dos básculas y depósito. Menéndez Pelayo 10 primero.

IBERTEJA. Traspasa tienda de ultramarinos en María de Molina zona inmejorable. Precio interesante. Menéndez Pelayo, 10, primero.

Varios

VENDO vino cosecha y manojos. Cardeñosa de Volpejera. Domingo Garrido.

ARRIENDO local, vendo calderas de calefacción en buen estado. Cardenal Cisneros, 25, bis.

SE VENDEN aperos de labranza usados, baratos, en Grijota. Tlfno. 723274, de 3 a 5.

Vehículos

VENDO tractor Barreiros R-545. Federico Infante. Paredes de Nava.

VENDO tractor Max-Ferguson, modelo 178 CV. 75 (inglés). Martiniano Castañeda. Boada de Campos (Palencia).

VENDO tractor Barreiros, buen uso, 58 caballos, con aperos. Celadilla del Río. Agapito.

Ventas

SE VENDEN
Manzanas de primerísima calidad. Del productor directamente al público. Finca «LA ILUMINADA». Cruce carretera subida al Monte «El Viejo»

PLASTICOS agricultura, grandes dimensiones. «El Diamante». Casado Alisal, 26.

VENDO dormitorio de matrimonio, mueble cama, librería, muy barato. Tlfno. 744173.

VENDO alfalfa empacada. Mariano. Villalcón.

VENDO fregadero y cocina butano, seminuevos. Avenida Valladolid, 23, cuarto C. Tlf. 721715.

VENDO acuario siroco. Teléfono 727198.

VENTA cruces hierro por mayor y detal. Menéndez Pelayo, 6, primero, izda. Teléfono 740930.

CONSTRUCTORES: Disponemos de mallazo para obras y piscinas, así como ferralla para hormigón armado de todo tipo de obras. Informes en Ferrobra. Carretera Villalobón, km. 2. Tlfono. 743180. Palencia.

SE VENDEN
Manzanas de primerísima calidad. Del productor directamente al público. Finca «LA ILUMINADA». Cruce carretera subida al Monte «El Viejo»

PASATIEMPOS Y AMENIDADES

CHISTES Y ANECDOTAS

COMO LLEGAR A CENTENARIO

Doña Luz está aplicada revolviendo las habitaciones y su marido le pregunta:

—¿Qué buscas con tanto denuedo?

—Un libro titulado «Cómo llegar a centenario».

—No busques más, lo he quemado —le asegura su marido.

—Pero... ¿Por qué?

—Tu madre había comenzado a leerlo.

DELICIAS DE LA RUTA

Un automovilista dio, por fin, alcance a otro que varios kilómetros atrás le había gritado que era un cerdo porque iba guiando de modo que obstruía el camino. El conductor insultado, hombre corpulento y fornido, se abalanzó con el puño cerrado sobre el ofensor, hombre flaquito y enclenque.

—Sí —contesta el otro lleno de miedo—, ¡pero no podía imaginarme que se trataba de un cerdo tan grande!

CRUCIGRAMA

NUMERO 21

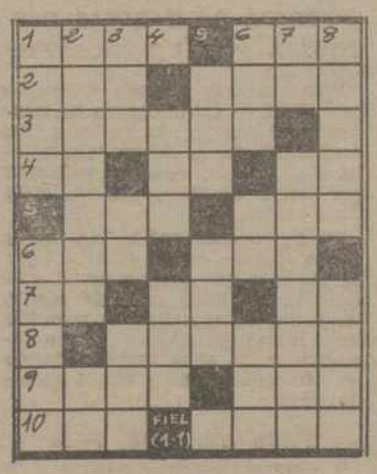

HORIZONTALES: 1: Noticia falsa. Gracia, donaire. 2: Medida de longitud. Noticiero cinematográfico español. 3: Cada uno de los candeleros altos que llevan los acólitos en las funciones de la iglesia. Consonante. 4: Sílaba que se usaba en el antiguo solfeo (al rev.) Artículo. (al revés) especie de trompeta china. 5: Terreno destinado para trillar. (al rev.) Fruto de la anona escamosa. 6: Composición poética. Cerveza inglesa. 7: Nombre de consonante. Cuatro. Nota musical. 8: Vocal. Detener un vehículo. 9: Demostraba alegría en el rostro. Reza. 10: Agarradera. (al rev.) Canción de cuna.

VERTICALES: 1: Dios del vino. Cura con el bisturí. 2: De un solo pie. Existe. 3: Vivienda. Dios del Sol entre los antiguos egipcios. Da crédito. 4: Vocal. Doncella hindú que se enamoró de Buda. Pecado. 5: Embarcación. Gorrión. Vocal. 6: Astro. (al rev.) Artículo. Impar. 7: (al revés) Regala. Atirantará. 8: Centro de contratación. Marcharán.

SOLUCIONES DEL DIA ANTERIOR

AL CRUCIGRAMA

HORIZONTALES: 1: Tres. Ter. 2: raM. Risa. 3: aselaC. B. 4: Se. AA. Pe. 5: Res. Tul. 6: Col. Bol. 7: As. Ma. Ir. 8: D. Parada. 9: Pral. Lot. 10: Ron. Sara.

VERTICALES: 1: Tras. Calor. 2: Raseros. Ro. 3: Eme. El. Pan. 4: S. laS. Mal. 5: raA. Bar. S. 6: Tic. ¡To! Ala. 7: Es. Pulidor. 8: Rabel. Rata.

A LA «INGENIOSIS»

El número 4: Es la cerradura del bolso de la señorita.

El número 5: Es la repisa de la ventana que está sobre la cabeza de la señorita.

AL CRUCIGRAMA GRAFICO

HORIZONTALES: 1: Racimo. 2: Caladero. 3: Fémur. Soja. 4: Posadas. Oca. 5: aiR. Eme. 6: Abad. Roca. 7: Odón. Aroca. 8: Seno. Ser. 9: Amola. aM. Lo. 10: Da. As. omageL. 11: Ana. Salara. 12: sedaG. (Antonio). Aletas. 13. siuL. Tos. 14: aleT. Astas. 15: aeroC. Avios. 16: Neta. Elena. 17. Navajazo. 18: Nájera.

VERTICALES: 1: Osadas. 2: Ademanes. 3: Abono. adiA. 4: Pianola. Aula. 5: FORD. As. GLEEN. 6: Ces. Tren. 7: Rama. OTAN. 8: Alud. Cava. 9: Cara. aJ. 10: Id. S. Eje. 11: Mes. Alar. 12: Oro. Aveza. 13: Ojo. Osa. Sino. 14: Acera. amaL. Toa. 15: Amor. Maletas. 16: Ecos. Gatos. 17: Aceleras. 18: Arolas (Juan).

M.C.D.2022

SUCESOS

Siete robos sacrílegos, en la provincia de BURG

SIETE ROBOS SACRILEGOS EN LA PROVINCIA DE BURGOS

Burgos. (Efe). — Siete robos sacrílegos se han llevado a cabo la pasada noche en distintos templos de los pueblos burgaleses de Villamiel de la Sierra, Villoruebo, Quintanilla Cabrera, Tanabueyes de la Sierra, Mazueco de Lara, Hontoria de la Cantera y Aranda de Duero.

Lo sustraído en cada uno de estos pueblos, cuyo valor exacto aun se desconoce, es lo siguiente:

Villamiel de la Sierra: imagen de la Virgen del Rosario, del siglo XVI y dos candelabros de cobre.

Villoruebo: imagen de la Virgen del Rosario, en madera policromada, del siglo XVII.

Quintanilla Cabrera: imagen de la Virgen del Rosario y otra de San Pablo, ambas, del siglo XVII.

Tanabueyes de la Sierra: imagen de la Virgen del Rosario y seis tablas tañadas, todo ello del siglo XVII.

Mazueco de Lara: cinco imágenes representativas de apóstoles y evangelistas, todas en madera policromada.

Hontoria de la Cantera: imagen de la Virgen del Rosario y otra de San Mateo, ambas de madera policromada y del siglo XVII, así como dos figuras de la pasión de Cristo, cuatro candelabros y una cruz plateada.

Por último en Aranda de Duero, de la ermita de San Isidro han sido sustraídas imágenes de Santa María de la Cabeza y de Santa Lucía, ignorándose la antiguedad de estas dos tallas.

Triple crimen en VALLECAS: El asesino se suicidó prendiendo fuego a su casa

TRIPLE CRIMEN EN VALLECAS: EL ASESINO SE SUICIDA PRENDIENDO FUEGO A SU CASA

Madrid. (Efe). — Miguel Barrios Curado, de 68 años; Pilar Rodríguez Lorenzo, de 55 y esposa del anterior, y María del Pilar Barrios Rodríguez, hija del matrimonio, de 22 años, fueron encontrados muertos en un inmueble situado en el segundo piso del número 2 de la calle de Antonio Folguera, en la barriada de Vallecas, cerca del campo del Rayo.

Según informó a "Efe" la Jefatura Superior de Policía, se presume que el autor de este triple crimen, fue el novio de María del Pilar, al parecer por rencillas personales.

Añaden estas fuentes que, los hechos ocurrieron el viernes por la mañana en Madrid. El presunto autor del triple asesinato, Aurelio Lorenzo González, novio de María del Pilar, debió reñir con sus futuros suegros, porque los cadáveres de éstos presentan señales de lucha, no así la novia.

El presunto homicida, después de cometer el triple asesinato, marchó a su pueblo natal, Monterrubio, en la provincia de Zamora, y en la misma noche del viernes se encerró en su casa y la prendió fuego, pereciendo en el incendio.

La investigación sobre estos terribles sucesos se inició porque unos familiares de Aurelio Lorenzo intentaron informar a su novia de lo que ocurrió a éste y al no contestar nadie, fueron avisados unos vecinos, quienes, tras esperar casi todo el día, terminaron por llamar a la Policía que acudió en la noche del sábado al domicilio del matrimonio, donde encontró a los tres cadáveres.

FABRICA DE HARINAS DESTRUIDA POR UN INCENDIO

Tarazona de Aragón (Zaragoza). (Efe). — Un incendio ha destruido la fábrica de harinas "La Angelita", de la firma "Marqueta, S. A.", y ha causado pérdidas por valor de unos 200 millones de pesetas.

El fuego comenzó a las nueve de la noche en la planta baja de las tres que componen el edificio y, en poco más de media hora, las llamas han consumido toda la construcción y han amenazado a los silos vecinos, donde se almacenan unos 600 vagones de trigo.

TRES HERIDOS, POR DISPAROS DE RIFLE

Madrid. (Efe). — Tres personas han resultado heridas en Madrid, una de ellas muy grave, cuando un hombre efectuó diez disparos de rifle contra un grupo de personas.

En un Citroen 8, color blanco, dos hombres llegaron a la confluencia de las calles América y Rejilla. Uno de ellos, bajó del vehículo y efectuó diez disparos con un rifle que llevaba contra un grupo de jóvenes, dándose a continuación a la fuga.

Resultaron heridos Antonio Rodríguez López, de 20 años y Manuel Hernández García, de 19, que sufre una herida grave en la cabeza. Ambos fueron atendidos en el ambulatorio de Móstoles desde donde fueron trasladados a la Clínica de La Concepción.

El súbdito iraní Nedjatollah Mahmood Iradeghani sufre herida de bala leve en una pierna, y ha podido reintegrarse a su domicilio. No se conoce por el momento cuál ha podido ser el móvil de la agresión.

SE ENTREGAN LOS AUTORES DE LOS DISPAROS QUE HIRIERON AYER A TRES PERSONAS EN MOSTOLES

Madrid. (Efe).—Los autores de los disparos que hirieron a tres personas a las 18 horas de ayer en Móstoles se presentaron esta madrugada en la Comisaría de Ventas, según informa la Jefatura Superior de Policía.

Se trata de los hermanos Manuel y Vicente Alegre García, quienes han manifestado que regresaban de caza cuando fueron asaltados por varios individuos armados con navajas. Según ellos, Vicente logró repeler la agresión y disparó con un rifle del calibre 22 que posee legalmente.

El suceso ocurrió en la confluencia de las calles América y Rejilla. Dos personas dispararon unos diez tiros de rifle y huyeron en un «Citroen-8».

Como consecuencia de los disparos, Manuel Hernández García, de 19 años, resultó alcanzado por un proyectil en la cabeza, fue trasladado por varias personas al Ambulatorio de la Seguridad Social y dejado ante la puerta de dicho centro.

Otro de los heridos Antonio Rodríguez López, se presentó por su propio pie en el mismo Ambulatorio, pues únicamente presentaba un disparo en la mano.

También fue alcanzado por una de las balas el iraní Nedajatollah Mahmoodiradeghani que, en el momento de ocurrir la agresión, se encontraba en la terraza de su domicilio y debió ser alcanzado por una bala de rebote. Resultó herido levemente en una pierna.

Una vez atendidos en el Ambulatorio de Móstoles, Antonio Rodríguez y Manuel Hernández, fueron trasladados a la clínica de la Concepción.

Inspectores de la Comisaría de Móstoles efectúan las oportunas investigaciones para esclarecer exactamente lo sucedido.

Según parece, Manuel Hernández y Antonio Rodríguez necen a una banda de delin tes muy conocida en M cuyos componentes, al p relacionados con este ca veron rápidamente del lug el mismo lugar fue hallad cadena con un candado extremo y otra herramient cánica.

COLOMBIA: DESCUBRE MILLONES DE MATAS MARIHUANA

Bogotá. (Efe). — Tierra bradas de 32 millones de de marihuana fueron des tas por los servicios milit lucha contra la droga e cientes operaciones cumpli diferentes regiones del pa

La mayoría de las ma marihuana fueron descu en fincas de la provincia Guajira, en el noroeste de conocida como la "Tierra marihuana".

En las operaciones partic más de diez mil soldados q ron dotados de equipos e les, ante las modernas arm que disponen los traficante plicó la fuente.

En las mismas acciones arrestados 1.361 colombia 205 extranjeros, los cuales cuentran en cárceles est afirmó el portavoz.

UN MUERTO Y DOS HE GRAVES EN CHOQUE TAL DE DOS VEHICUL

León (Efe). — Un mu dos heridos graves es el r do de un accidente de c ción en el que chocaron f mente dos automóviles, en lómetro 6, de la carretera nal de León a Astorga.

El accidente se produjo lisionar la furgoneta ma de LE-2351-3, conducida por cencio Santamaría Pastra 66 años, con el turismo ma de S-9492-E guiado por M García García, de 37 años

A consecuencia del encon zo resultó muerto en el ac dro García García, de 7 ocupante del segundo ve y herida grave Victorina G García, de 55 años, espo anterior y ambos padres d ductor.

También resultó con l graves, María de los Ange dalgo, de 53 años y ocupa la furgoneta.

TRES HOTELES FUERON INCENDIADOS

TERRORISMO VANDALICO EN FILIPINAS

Manila, 8. (Efe - UPI). — Unos terroristas incendiaron ayer tres hoteles, uno de los cuales quedó destruido, y colocaron bombas incendiarias en un cine en el que se estaba proyectando una película de James Bond.

No se han registrado muertes, pero cuatro personas tuvieron que ser internadas por asfixia a consecuencia del incendio del lujoso hotel Sulo, de 60 habitaciones, en el distrito de Quezón.

Minutos después de producirse ese incendio, que duró cuatro horas, se declararon otros dos, uno en el Holiday Inn, próximo al mar, y otro en el Philippine Village, cerca del aeropuerto de Manila. Los daños en estos hoteles fueron de poca consideración. Restos de bombas incendiarias fueron hallados en una habitación del noveno piso del Holiday Inn.

Cuatro horas después, la Policía encontró una bolsa que contenía una bombona de plástico con gasolina y un artefacto con un mecanismo para ser activado por control remoto en un palco de un cine de la capital filipina. La bomba incendiaria fue hallada después de que los asistentes a la película «Moonraker» habían abandonado el local.

La Policía dijo que en otros dos hoteles más se habían recibido llamadas telefónicas anónimas que amenazaron con colocación de bombas.

Las autoridades civiles no han dicho si estos incendios fueron obra de subversivos, aunque la intencionalidad de los mismos parece clara.

Sin embargo, las autoridades militares dijeron que los autores de los incendios son, probablemente, miembros del clandestino Partido Comunista Filipino, de tendencia maoísta, que suelen realizar esta clase de actos contra el régimen marcial del presidente Fernando Marcos.

SPAR

Promoción del 8 al 13 de octubre de 1979

Chocolate Nestlé, leche extrafino Tableta 150 gramos	52
Ponche "Caballero" Botella litro	200
Caldo "Starlux" Estuche triple	31
Cuádruple	41
Quíntuple	51
Y además...	
Super Ween El del avión «Spray»	132
Compresas "Selibre" Bolsa 10 unidades	40
Judías verdes Martínez Bote 500 gramos	34

S P A R su buen vecino...

ACUSADO DE 8 ASESINAT

DUISBURG (Alemania). — Joachim Kroll, de 46 años de e cubre la cara con el abrigo, durante el juicio que se sigue co acusado de ocho asesinatos. — (Telefoto EFE-UPI).

M.C.D.2022